Piratas en el Mar

VEA LA NOTA EN LAS PAGINAS CENTRALES

MARCHA

TODA LA SEMANA EN UN DIA

Redactor Responsable
CARLOS QUIJANO
Francisco Gómez 965
EDITORIAL "ACCION" S. A.
Redacción y Administración
RINCON 593
TALLERES GRAFICOS "S U R"

AÑO 1 NUM. 24
MONTEVIDEO
DICIEMBRE
1.o DE 1939

Muerte de EMILY BRONTE

POR

R. ARTURO DESPOUEY

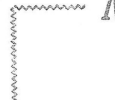

El artista vuelve a vivir — o empieza mejor dicho — en su obra, generalmente en un libro único, porque todos los demás desaparecen con el tiempo ante aquel que ha recogido sus mejores esencias autobiográficas.

"Cuando es seca la rosa
que ya su sazón sale
queda el agua olorosa
rosada, que más vale"

Dicen unos versos preceptuales judíos. Así se produce por fin la soñada palingenesia: su muerte cumple las promesas bíblicas de nuevo nacimiento.

Y así lo presentía Emily, a quien yo quiero imaginar pese a sus biógrafos como una suicida secreta y recatada, de largo suicidio. Después de escrito "Wuthering Heights" y después de cobrar la tercer muerte una nueva presa Brönte-Bramwell, el hermano, que en sus ángulos de toxicómano y libertino estaba como reclamando presurosamente la tibia sonrisa de la tuberculosis, no le queda sino morir. Se resiste a ello, violenta y con garra animal, pero en tres meses de diacrmecela patética se van apagando con apuro y empeño aquellos contornos de muselina y de fría cera. Y al mismo tiempo — oscura contradicción — parece que quisiera irse pronto: tira sus medicinas, escande los alimentos. Sin embargo, en la pronunciación de su poema póstumo tiembla, si no su goso de la muerte, su goso de la inmortalidad. ¿Sospecha Emily al decir aquellos versos que la espera la comprensión, la angustia, el amor de otros poetas, en éste o en el otro mundo? Poe, que murió dos años antes de difundirse en Europa "Cumbres borrascosas", había comulgado con esta niña amarga: y sin duda, en otra vida habrán sabido decirse su fraternidad radical, radical de raíz. Cincuenta años después de su muerte, Emily es célebre. "Cumbres borrascosas", traducida fragmentariamente al francés en 1898 con el título de "Un amant", retumba en los estantes parisienses bajo su verdadero nombre, "Les 'Hauts de Hurle-Vent". René Clevel, otro suicida, la saluda con un poema surrealista en donde ha de decirle sin duda el santo y seña secreto de los suicidas.

De esta Emily tan enamorada de vida y paisaje no nos quedan sino perfiles patéticos: la biografía de Mistress Gaskell, el ensayo de Montégut, el retrato de su hermana Charlotte, el libro de Miss Mary Robinson, las notas de Madame Duclaux y May Sinclair, un prólogo de Teodoro de Wizewa para la edición francesa de su novela. Charlotte, que la sobrevivió siete años, dijo de ella que era "fuerte como un hombre y más sencilla que un niño".

Así debió ser: para decir sin la memoria vuelta a los cánones masculinos, para escribir como mujer, sorda a tradiciones y prejuicios, desentendida de posibles metopeas, caminando con los pies sangrantes por la senda que había abierto Aphra Ben y en la cual la acompañaron, a la distancia, Charlotte con su "Jane Eyre", Jane Austin con su "Pride and Prejudice" y luego George Elliott, aquella provinciana ahogada por el espeso "capitonné" pre-victoriano — suaves mordazas de encaje y espesas cortinas de maledicencia — debió ser fuerte como un hombre. Y su existencia de pura virtualidad, casi irreal, dedicada al amor de los hermanos, a la poesía, a la paciencia, a la espera de la muerte, la reclamó sin duda más sencilla que un niño. Pero toda su tempestad nunca estallada queda íntegra en las páginas del libro.

Al morir, al describir las sargas anónimas de todos los seres oscuros y atormentados como ella, han desaparecido el largo "andante" trágico y el corto "allegro" del viaje a Bruselas, donde ha acompañado a Charlotte a completar conocimientos del francés y del alemán para abrir con Anne una escuela en Haworth. París les daba miedo, y por eso no fueron allí; en los meses de Bruselas apenas si viven con la nariz hundida en la sala de pensión y en las bibliotecas.

Una anunciada operación de cataratas del padre las retrajo a Haforth antes de tiempo, desbaratando el proyecto de escuela; y un volumen de versos que publican las tres en 1846, bajo los nombres de Currer, Acton y Ellis Bell, con un juego de la tía, cierra el corto "allegro". Y de ahí en adelante, las madrugadas febriles, los escándalos de Bramwell — una mujer casada a quien él ha dejado se da de puñaladas en un puente y, para asegurarse mejor la muerte, se tira al río: — el silencio de la crítica cuando se publica "Cumbres borrascosas" cuyo acento nuevo no se puede ver entonces, y los delirios del hermano otra vez, toda una bocanada de carne encendida y de pasión por la droga que entraba por las noches en la salita y que Emily recibía en pleno rostro comprendiendo secretamente el mundo que latía tras de aquella epidermis punzante, que ella acariciaba con ternura y horror al mismo tiempo.

Así acaba, a los treinta años, aquella existencia sin sonsonete y sin suceso. Es tan roma su vida, tan falta de anécdota, que pudo bien resucitarse sobre su tumba el episodio de algunas romanas: "Domiseda, lanifica": "Ha vivido sentada en su casa y ha hilado". Aunque lo que hilara fueran metáforas y sueños. O los signos con que los chinos designan la tristeza: un ideograma que significa "otoño", y otro que se lee "corazón". La tristeza queda para ellos pensada y escrita como "otoño del corazón". Y así fué la vida de Emily Brontë: un otoño de su corazón.

Finado ese otoño, finado el eco del viento agitando los fresnos. Los ojos velados, los pómulos ardientes, los cenicientos labios sonríen el prometido mundo de sus verdaderas posturas: "La muerte se esfuerza en vano por hallar un espacio. Su poder no sabría devastar un átomo. Tú eres el Ser y el Sopio. Nadie podrá abolir las formas de Tu Ser", Y sobre aquella pequeña figura heroica, sobre aquel perfil reprimido y aquel cuello fino metido en su pobre paño-leta, desciente por fin a la paz, la intuición de una patrulla de santos y arcángeles, la música celeste, el primer soplo gayo que acaricia una vida dura y casi incomprensible. La muerte es la vida.

"Cuando es seca la rosa,
que ya su sazón sale
queda el agua olorosa
rosada, que más vale".

(De una conferencia pronunciada en la Asociación Cultural Anglo Uruguayo, el martes 28 del corriente, sobre "Cumbres Borrascosas".)

Retrato de Emily Bronte — Oleo pintado por su hermano.

Formalidad Aministrativa

Cuando la gran actriz Sarah Bernhardt se hallaba en Moscú, quiso hacer un pequeño viaje por el interior de Rusia y fué a las oficinas de la Seguridad Pública para que le entendiesen el permiso y pasaportes necesarios.

—¿Ha hecho usted el pedido por escrito? —le preguntó el empleado a quien se dirigió.

—No, señor.

—Entonces tiene que llenar este formulario.

La actriz lo hizo con todo cuidado.

—Bien —continuó el escribano. —Ahora tiene que presentar ese formulario a la persona que dirige el servicio de seguridad.

—¿Y quién es ese señor?

—Yo.

—Entonces, aquí tiene mi pedido.

El empleado leyó el formulario y volviéndose luego hacia la genial artista le dijo:

—Señora: siento mucho no poder acceder a su pedido.

PARECIDO PELIGROSO

Durante una tumultuosa sesión en la Cámara de Diputados, uno de los miembros de la izquierda asestó un puñetazo en la mejilla derecha de un legislador que le volvía la espalda. La víctima se dió cuenta y disputando, confuso, reconoció a uno de sus amigos.

—¡Ese, no! — preguntó.

—¡Idiota! gritó el otro furioso. —¿No podías haberme golpeado?

—¿Qué quieres! — contestó el agresor confuso. — No es culpa mía: también hay calvos en la derecha.

LOS AMORES INFANTILES

JULES ROMAINS

...Hasta me parece que este recuerdo no llega en buen momento. Uno no elige. Debería haberme mostrado un día en que caminábamos por una calle rui, desa, es, el cuarto de hora turbado que precede al crepúsculo. Pero volverá a presentarse, sin duda. Me gustaría poderte decir, entonces: "es él", y que el pequeño ser, que yo veré surgir entre los movimientos de la muchedumbre, esté a tu lado, visible; que tú lo veas surgir y desaparecer. Que sepas, por lo menos, a qué hago alusión Y bien, trata, primeramente, de distinguir, en una luz atenuada, un rostro moreno y dorado. Un hermoso rostro. Rasgos de una perfección, de un acabado que sorprenden para esa edad... ¿Cuántos años? El traje te lo va a decir. Una pollera que alcanza a la rodilla; una blusa con gran cuello marinero y pantorrillas desnudas. El azul del cuello es muy claro, muy lavado. Las pantorrillas son doradas como el rostro y finamente pintadas de oscuro, me parece. Pero vuelvo al rostro. Los rasgos tienen toda la frescura de los catorce años; pero sin embargo el diseño es ya definitivo.

Una suerte de nobleza griega: en la curva de las cejas, la unión y la línea de la nariz: en el ovalo de un solo trazo que encierra la cara. Ojos color avellana, un poco como los tuyos, pero más grandes, más brillantes y más sombríos. Una cabellera castaño que cae, ondulando, sobre los hombros. Algunas pecas sobre las alcetas de la nariz y en lo alto de las mejillas. Está de pié delante mío, sobre la arena de una playa: el césped detrás suyo. Tiene en la mano una cuerda plegada. ¿Sabes, una cuerda para saltar, con puños redondos de madera. Ella la usa poco. Tiene ese aire bien como un abanico... Una muchachita, pero con una seguridad, una tranquilidad, una sonrisa de mujer. Sin nada que la envejezca, sin sombra de látigo o de marchitez prematura. ¿Comprendes? Sin nada de saber demasiado, tampoco. Se la habría dado quince años, pasde ser en lugar de catorce. Eso es todo. Te he hablado de pecas. No las imagines como un defecto. Luego, más de una vez, sin darme cuenta, las he buscado en los rostros hermosos

Paul Morand

por

HENRI TROYAT

Ha escrito una treintena larga de libros. Se cara tiene el tinte habano de un nudista profesional. En esta cara redonda, firme, densa, bañada de un halo robusto, los ojos están grabados al sesgo, marrones y vivos, como dos gotas de café natural. Sonríe agradablemente, con toda la boca, y los párpados se pliegan entonces hasta convertir en una línea el brillo malicioso de la mirada. Unas espaldas cuadradas, que saben bien nada al sastre. Gestos finos y precisos.

Se ha dicho que tiene el aire de un gato, de un indígena de la Polinesia, de un buy anamita. Y puede ser que todo esto sea cierto. Pero, sobre todo, es cierto que Morand no tiene el aire de un hombre de letras.

Y sin embargo, ¡qué actividad impaciente lo pasea de un borde al otro de la literatura! Novelas, relatos, crónicas, cuadros de ciudad, historia de viajes, ensayos, los volúmenes maduran y caen de él, sus cuentos y libros, como frutos bien cuidados. Todo le interesa. Todo le resulta. Es el atleta completo de la literatura.

Pero a pesar de evadirse de un género a otro, saltar de un diario de viaje a una novela histórica, mezclar las pintas, multiplicar los disfraces, se le encuentra siempre a través de los rápidos juegos donde busca perder su parecido. Sus personajes principales, que se llaman New York o Lewis, Bucarest o Isabel de Bavière, delatan un arte inviolable. Existe una óptica Morand, una comprensión Morand, un vocabulario, un ritmo Morand, de donde Morand no podrá escaparse jamás.

— La abstracción me da miedo. Si no hubiera música en Racine!... —me decía en cierta ocasión.

Esta frase aclara singularmente toda su producción literaria. Este escritor total tiene la inteligencia concreta de un pintor. Su espíritu es una cámara obscura. Cada idea que lo atraviesa, arrastra un cortejo de imágenes. Todo se resuelve y se explica en un desgl egno de símbolos inmediatos. Son 1920, publicaba: "Nada más que la chimenea y podría ponerse este título como signo de toda su obra. Sí, nada más que la tierra, nada más que el color, el olor, el movimiento, la vida de la tierra. El 21 se encuentra todos amigos; le arranca un concurso, se embriaga en sus esplendores, los canta y los defiende, como un enamorado.

— Un señor extraño vino a visitarme anteayer. Examinó las líneas de mi mano y dijo que yo era un místico. Lo decía formalmente No quise desengañarlo. ¡Pero qué absurdo!

Un viento furioso, según él, humilla hacia el suelo las humaredas místicas. Morand sólo se liga a los seres, a los objetos y a las palabras que los designan. ¡Ah, esta pasión de las palabras, con qué exactitud la comenta! La lectura del diccionario. Un grueso volumen abierto al azar y una aventura a través de una floresta de términos desconocidos, misteriosos, móviles.

— Hay que detenerse a tiempo. No hay que dejarse embriagar. ¡Pero qué difícil!

Y los museos... Los ha visitado todos. Los de Londres, de Nueva York, de Berlín, de París, de Roma, de Grecia... Ha paseado por todas partes su curiosidad hambrienta.

Y yo escribía con fiebre lo que veía. Tengo cuadernos que datan de 1910, llenos de notas sobre el arte negro, por ejemplo. Y bien que me han servido.

Está rico de estas visiones acumuladas, pero sabe administrarlas, prodigarlas, renovar su tesoro con un talento perfecto. Las palabras raras ruedan como perlas en sus manos. Las toma a puñados. Las tira. No le servirán más. Pero el cofre es inagotable. ¡Está tan cómodo en este papel de gran señor de la lengua! Nada le cuesta. Todo es fácil. Cada cuento vale la pena de que uno lo visita con el estilo tornasolado.

Paul-Morand emerge de su viaje histórico, sonríe, inclina la cabeza y bebe de un trago el vaso de jugo de tomate que lo esperaba sobre la mesa.

— Ahora pienso en una novela moderna...

SELECCIONANDO PARA USTED

Historia de una Pasión Argentina

De EDUARDO MALLEA

REVELACION DE LA POBREZA

En "Historia de una pasión argentina" hay recursos de suma destreza en la composición narrativa, pero prevalece el arte con que el autor, personaje de sí mismo, descompone los resortes psicológicos y nos hace comunicativa su angustia metafísica, su pasión de lo absoluto. Hay incluso primores de estilo, hallazgos de expresión que únicamente están al alcance de una sensibilidad muy trabajada; pero por encima de todo eso, nos interesa allí el estilo de vida que Mallea descubre, el sentido dramático de este paisaje que nos envuelve con cielo y tierra argentina. Todos los secretos de oficio que Mallea posee, tan presentes en su libro, los evapora la confesión misma, cuyo interés humano, demasiado humano, se sobrepone a cualquier virtuosismo. Mallea era un necesitado de pobreza y para merecerla debía empezar poniendo al descubierto sus aparentes tesoros, manifestando esos secretos del oficio que tanto nos envanecen. Antes que a la técnica del libro, hemos sido sensibles a la técnica de que se vale el hombre para hacerse, para vivir en drama. Como quiere Mallea, en fin, para evitar que el destino personal sea el destino de la cosa humanizada. Y es éste desnudarse del alma, con furia penitencial, lo que tenemos que agradecerle a Mallea, esta afirmación de su soledad que tanto nos acompaña.

He aquí algo que podría sugerir la arquitectura de "Historia de una pasión argentina".

ASCENSION

"Historia de una pasión argentina" es una desintoxicación subjetiva, pero también una meditación apasionada sobre el destino personal y el destino del país, para los que, se invoca la asistencia de dos supremas virtudes: inteligencia y amor. En las postrimerías de su confesión, Mallea se reintegra a la tierra nativa, vuelve a la urbe y asciende a "aquel elevado piso donde algunos años había vivido y desde donde había visto tantas noches la ciudad". Ese piso es el moderno Monte Ventoso al que subió Messer Francesco Petrarca, en el alba del humanismo, para leer las "Confesiones" de San Agustín, y se dice que Petrarca creó el público literario, la masa de lectores ante los cuales Mallea confiesa su angustia. Desde "aquel elevado piso", mirando hacia la calle, Mallea debió haber tenido un sueño: convertir una pasión argentina, en el pathos nacional.

LUIS EMILIO SOTO

Diccionario del Surrealismo

ABURRIMIENTO: "El aburrimiento es humano". (Nicolás Beloshi).

ARTE: "Una almeja en un cubo con agua".

CENIZA: "Enfermedad del cigarro". (Benjamin Peret).

CHIMENEAS: "Los gatos enroscándose sobre ellos forman las cimas formado las chimeneas sobre los tejados". (André Breton).

DIENTES: "Nadie conoce el origen dramático de los dientes". (Paul Eluard y Max Ernst).

ELEGANCIA: "La elegancia es un progreso". (Jarry).

EROTISMO: "Ceremonia fastuosa en un subterráneo". (Jarry).

ESCRIBIR: "Yo escribo para abreviar el tiempo". (Kurt Hasmann).

HABLAR: "Hablar por hablar es la fórmula de la liberación". (Novalis).

NADA: "Después de haber bebido la gota de la nada que falta en el mar". (Mallarmé).

OCEANO: "Viejo océano, tu eres el símbolo de la identidad, siempre igual a ti mismo". (Lautréamont).

OJO: "Los ojos son los locos del corazón". (Shakespeare). "El blanco —Seche o esquele— de los ojos". (Jarry).

ORQUIDEA: "Cuando las piernas se contraen y las rodillas se pliegan a los senos". (André Breton y Paul Eluard).

PAJAROS: "Los pájaros perpetúan los bosques". (Paul Eluard).

PARAGUAS: "Pájaro azul que se ha vuelto negro".

PARPADO: "Sus párpados sobre los ojos como flor sobre flor. Mis párpados sobre mis ojos como flores sobre fuego". (Swinburne).

PRECIOSO: "Un bonzo preguntaba un día al bonzo Sozan Daishi: "¿Qué es lo más precioso del mundo?" ... "Cualquier cosa, nos encuentra, cuando es seca, una cosa preciosa, la cabeza de un gato muerto", respondió Sozan Daishi. "¿Y por qué eso?". "Porque son cosas que no se pueden valuar".

RAZON: "Nube comida por la luna".

SANGRE: "El deseo de la sangre ha comido todas las groselas del mundo". (Benjamin Peret). "La sangre es el azogue del espejo". (Henri Pastoureau).

SENO: "El seno es el pecho elevado al estado de misterio — el pecho moralizado". (Novalis).

SUEÑO: "El sueño no es otra cosa que poesía involuntaria". (L. R. V. Jakov).

TABACO: "Ve llamo tabaco en los ojos oreja". (Benjamin Peret).

UNIVERSO: "El poema desensibiliza el universo al solo provecho de las facultades humanas". (Paul Eluard).

VIEJA: "Nunca, cuando se ama, es el día de los deseos". (Benjamin Peret).

VIOLACION: "Amor de la velocidad".

VIOLETA: "Monea obtú".

VIVIR: "No vivimos más que cataclismos". (Jarry).

Para muestra bastan estos botones, en que el azar está en conserva como quería el surrealista Duchamp.

Ya ellos lanzan sus definiciones con toda tranquilidad porque pueden decir lo que Rimbaud: "Yo no soy prisionero de mi razón" y porque como ha escrito Breton en Los vasos comunicantes, los poetas —estos poetas— "ya no proclamarán la milagro cada vez que una mezcla más o menos involuntariamente dosificada de esas dos sustancias incolores que son la existencia sumisa a la concepción objetiva de los seres, y la existencia que escapa concretamente a esa concepción, hayan conseguido abrir un precipitado de un hermoso color durable".

Ramón Gómez de la Serna

GRIPE Y FIEBRE

Julio Raúl Mendilharzu

Hoy, a las 18 y 30, en el Salón de Actos Públicos de la Universidad, tendrá lugar el homenaje a Mendilharzu.

Harán uso de la palabra Esther de Cáceres, Emilio Oribe, Sabat Ercasty, Pedro Leandro Ipuche y Heguy Velazco.

Dos Valijas, Guardan los Ultimos Recuerdos del Escritor Nativista

JAVIER de VIANA

En un Ranchito Vive la Que Fué Su Compañera

YA se ha dicho muchas veces, que la suerte de los uruguayos que más se han distinguido en los campos de las artes y de las letras, les ha sido a menudo veleidosa y esquiva, y que casi todos ellos han tenido como premio a sus nobles esfuerzos la pobreza o la miseria.

Nosotros podríamos decir que este hado extraño suele ir aún más allá de sus vidas, llegando a veces a proyectar su sombra maligna hasta sobre sus propios familiares.

Si el lector nos acompaña, conoceremos ahora uno de estos casos.

En La Paz

Estamos en La Paz, una villa pequeña y pintoresca que no desmiente la sugestión de su nombre. Dejando atrás la estación ferroviaria y siguiendo tres cuadras hacia afuera por la polvorienta calle que corre paralela a la vía férrea, nos encontramos de pronto en medio de un paraje encantador, donde co-

Su Hermana Unica

VIVE EN LA Miseria

mienzan las primeras huertas respaldadas sobre el fondo arbolado del cercano arroyo. Allí, en la esquina de la derecha, se alza una casa vasta y de líneas elegantes, a la que la falta de revoque dá a sus frentes cierta vetustez.

Esté fué el último refugio de Javier de Viana. Soñando siempre con instalarse en su departamento natal, eligió estos hermosos lugares para pasar sus últimos años.

Entonces sus proyectos se iban realizando en parte, pero después, poco a poco, como siempre las contrariedades le salieron al paso, llegó la pobreza y la enfermedad y la obra quedó inconclusa y olvidada.

Ahora no hay nada aquí del gran escritor nativista. Ya está muy lejano aquel día, cuando —después de una subasta— vecinos del pueblo y algunos desconocidos se llevaron sus muebles, sus últimos libros y muchas cosas que le eran queridas.

Hoy esta casa está habitada por extraños.

Para encontrar algo de lo suyo hay que dejar atrás este portón y entrar por otro más humilde que se abre casi a su lado. Un caminillo sembrado de rojo balasto lleva desde allí a un terreno contiguo que se extiende también hasta el fondo de la casa.

Siguiéndolo nos encontramos frente a un humilde rancho, mitad de pueblo mitad de campaña.

Todo él es pobreza, por no decir miseria, pero sin renunciamientos ni abandono.

En otro tiempo Javier de Viana tenía aquí la alquería de su pequeña huerta. La mayor parte de los arbolillos que se levantan en torno rodeados de plantas florecidas, fueron plantados por sus manos.

Doña Deolinda de Viana

Hoy tras las débiles paredes de adobe de este rancho, haciendo frente a incontables privaciones, atrincherada tras los últimos restos de un legítimo orgullo, vive su hermana única, compañera de gran parte de su vida, olvidada del mundo, pero tratando siempre de vivir en aquel mundo mucho mejor de sus años mozos.

Doña Deolinda de Viana es una viejecita simpática, de conversación muy agradable y gran memoria, que puede contarnos con gran precisión y gusto muchas cosas de gentes que fueron sus amigos y que hoy continúan en el mejor núcleo de nuestra sociedad, o han pasado del esplendor a la última sombra.

Ahora se mueve con dificultad pues poco tiempo ha, la fractura de una pierna vino a aumentar el peso de sus trabajos, ya que aquí en su casita humilde todo ha de ser hecho por ella y aún ha de ganarse alguna pequeña suma para unir a su pensión a la vejez...

Encuadrada en la puerta estrecha y baja nos recibe como a viejos amigos.

—¡Cuánto tiempo sin llegar por aquí! Ya pensaba yo que era Vd. lo mismo que los otros. A nadie le alegra visitar a los pobres y sobre todo la charla de una vieja como yo. Pero no se ponga serio, yo ya hace mucho tiempo que aprendí a perdonar...

Ya en la mezquina habitación que sirve a la vez de sala y dormitorio, la anciana continúa reprochándonos nuestro olvido.

Poco es lo que tenemos que decirle. Solo sentimos el placer de hacerle compañía.

—Vivo tan huraña a veces —nos dice— No es posible que una pueda vivir sin amigos y sin hablar de tantas cosas...

Los Unicos Recuerdos Materiales de Javier

Poco a poco como siempre, la conversación recae sobre Javier. Nosotros sabemos que este desvencijado escritorio fué suyo y que él y dos maletas de cuero que descansan en un rincón, son los únicos recuerdos materiales que del escritor conservan sus familiares.

En nuestra visita anterior, doña Deolinda nos prometió mostrarnos el tesoro que encierran estas maletas, hoy diligente lo hace sin que se lo recordemos.

Así, de sus arrugadas panzas de cuero, van saliendo y alineándose sobre la mesa montones de papeles amarillentos, recortes de periódicos, sobres y fotografías.

Son cartas del Javier estudiante, universitario, escritor, periodista y revolucionario, de épocas muy diversas. Unas fueron escritas en la mesa de la pensión, otras en la de una taberna, algunas sobre el recado del soldado.

—Esta es de Treinta y Tres cuando redactaba allá "La Verdad". Mire ahora una fotografía de aquel tiempo... ¡Qué buen mozo!... Han pasado desde entonces más de cuarenta años...

Los recortes son ensayos literarios, críticas, artículos y luego trozos de un escritor consagrado.

Hay un envoltorio cuidadosamente hecho. De él exhuma dos diplomas, uno de la Academia de Letras de Río de Janeiro, otro de la Real Academia Española.

—Pobre mi hermano, era todavía joven cuando recibió estos trofeos, ahora apenas puedo resguardarlos de los ratones. Para alguna coza todavía sirve esta vieja...!

Después encontramos un cuadernillo de muchas hojas amarillentas que ella toma con gran cuidado. Son los "pergaminos" de la familia, una copia de su ejecutoria.

Los hombres de la casa de los Viana se distinguieron en España desde los tiempos de los primeros reyes godos, fueron caballeros valientes y cristianos. Sucediéndose desde su lugar de Alava contribuyeron en todo tiempo, no poco a la grandeza de España.

El primero de ellos que llegó a la América, Don José Joaquín de Viana "mariscal de los reales ejércitos", venía con las cruces de Calatrava y de Carlos III. Fué gobernador de Montevideo desde el 1751 al 64. Esta anciana es uno de sus últimos descendientes por rama directa.

Otros Recuerdos

Poco a poco la penumbra cae sobre el pueblo que se defiende con sus menguadas luces. Las valijas se llenan de nuevo y salimos al jardincito donde hay más claridad. En el cuarto, una lamparilla de petróleo oscila desde un rincón su lengua de luz humeante.

Al encenderla la anciana nos explicó:

—Me cortaron la luz eléctrica desde hace ya algunos años. Aquí no tenemos esos adelantos. Pero ¡qué le hemos de hacer! uno se acostumbra poco a poco a encojerse y tener paciencia... Esto solo me mortifica porque no puedo trabajar bien de noche.

En el jardín nos muestra sus buenas amigas, las plantas y las flores, los árboles que plantó su hermano.

—Ellas y mi gato —Vd. no se ría— son mi único consuelo después de mi sobrino Gastón. Yo como mi hermano quiero mucho a los gatos. El los amaba más que a los perros pues admiraba su individualismo fiero y altivo...

Pero mire Vd., aquí bajo este árbol se sentaba Javier en sus últimos meses. Miraba ese arroyo tan bonito y tan lleno de paz y tosía y tosía... Un día no pudo venir más...

Después de regalarnos algunas flores nos acompaña trabajosamente hasta la calle.

Allí le pedimos permiso para publicar estas impresiones.

—Hágalo Vd. y diga también toda la verdad. Puede ser que así algún amigo de aquellos tiempos se entere de que seguimos viviendo, y de que todavía no he olvidado a Javier... Adiós, y vuelva Vd. pronto!

Y la anciana desaparece arrastrando su pierna dolorosamente, sobre el rojo balastro. Tendrá que hacer algunas copias a máquina a la luz oscilante de la humeante lamparilla...

JUAN CARLOS GUARNIERI

BANCO URUGUAYO
DE ADMINISTRACION Y CREDITO
CASA CENTRAL: SARANDI ESQ. MISIONES
SUCURSALES EN MINAS Y MELO
DIRECTORIO:
Dr. Miguel de Dios Serna, presidente.
Ing. E. Ambrosoli Bonomi, vicepresidente
Esc. Nicanor Dos Santos, secretario.
Esc. Nelson R. Risso, tesorero.
Ing. Bernardo Larrayoz.
Sr. Federico Lemarquant.
Esc. Abel J. Domínguez.
Director general: Esc. B. Pérez Fourcade.
Gerente: Sr. Pedro A. Labacá.

MARCHA
TODA LA SEMANA EN UN DIA
Semanario de la Editorial Acción S. A. — Rincón 593, Ap. 1°, Montevideo. — Teléfono: 8-86 91 — Precio del ejemplar: $ 0.05. — Suscripción anual: $ 3.00; semestral: $ 1.50. — Administrador-Contador: Manuel Romero.
Año I. Montevideo, Diciembre 1.o de 1939. Núm. 25.

DESTRUIR Y CONSTRUIR

Un lector nos escribe: "La oposición del 31 de Marzo a la fecha, ha hecho con eficacia la crítica de lo actual. Pero ha pasado el tiempo de destruír y frente a la situación angustiosa del país, en la que todos nos miramos desorientados y escépticos, es necesario ir exponiendo fórmulas constructivas".

Es posible que nuestro lector, haya puesto el dedo en la llaga. Hay que construir o hay que reconstruir al país, deshecho sobre todo, por siete años de dictadura y sucédaneos. Pero tal empresa, no puede ser obra ni de un día de un año, ni de un hombre y ni siquiera de uno de los actuales partidos.

Sin hacer alarde de pesimismo, creemos que nuestra situación es mucho peor de lo que suele creerse. A cualquier lado, adonde se dirija la vista, se tropieza con la misma confusión, los mismos desaciertos, la misma urgente necesidad de arbitrar soluciones. Lo hemos dicho muchas veces. Lo diremos una vez más.

El déficit presupuestal, ya tienen que confesarlo, ahogados por las cifras, los mismos que habilidosamente, lo han estado ocultando durante años. De ese déficit, pese a tantos aprendices de brujito no se saldrá más que por una de estas vías: reducción de los egresos, aumento de los ingresos...

La primero, no obstante cuanto se diga, tiene que dar poco y es además, peligroso. Porque una política de restricción en los gastos públicos, trae inevitablemente y más en países como los nuestros, disminución en los consumos y nuevos desequilibrios económicos.

Lo segundo, exige la creación de nuevos arbitrios. ¿Cuáles? Se habla del impuesto a la renta. Es más fácil decirlo que aplicarlo. El impuesto a la renta, por sus modalidades, requiere una gran cultura cívica, y de todas maneras, no puede vérselo ahora, sino como un impuesto de superposición que se sumaría a los ya existentes, rosario de disposiciones inconexas, incompetentes, y empíricas, como no debe haber muchos ejemplos más.

Pero no es solo el déficit del Presupuesto General, el que hay que resolver. Están en déficit, también, las Pensiones a la Vejez, las Cajas de Jubilaciones, los Municipios, salvo contadas excepciones. Se tapa un agujero aquí y aparecen diez por otro lado.

Lo que pasa en materia financiera, tan breve e incompletamente expuesto, pasa en el campo bancario y monetario.

El Banco de la República no tiene un peso más para emitir y nuestra moneda desde hace años, tiene cotizaciones totalmente artificiales que saquean a los productores, castigan al consumidor; pero le dan al Estado muchos millones de utilidad. ¿Volver a la libertad de cambios? ¿Puede haberla sin conversión? ¿Cómo decretar a éste en las circunstancias actuales con el encaje reducido en un 40 %? Y ¿con qué substituir el producido del impuesto a los cambios?

* * *

Citamos estos hechos por vía de ejemplo. Pero lo que pasa en materia presupuestal y en materia monetaria, pasa en todo lo demás.

En la Universidad corroída por una crisis interna; en la instrucción primaria donde hay cientos de maestros sin ocupación, donde faltan escuelas y donde hay miles y miles de niños que no reciben o no pueden recibir instrucción; en el Ejército y la Marina que cuesta más de doce millones de pesos y no siven para nada; en las Cajas de Jubilaciones, hechas a troche y moche, con un pedantesco y en el fondo ingenuo, desprecio por la técnica y la experiencia extranjera; en el comercio exterior que en 1938 registra en pesos desvalorizados las mismas cantidades de quince años atrás, en pesos oro; en las obras públicas — el Río Negro en primer término — que no hay con que pagarlas y que si se detienen acentuarán la desocupación y la miseria.

* * *

Durante años, las llamadas clases vivas, sujetas al interés constante e inmediato, sin visión y sin sentido de su responsabilidad, han dejado que el país se fuera hundiendo lenta o aceleradamente en el pudridero. ¿Cómo puede pretenderse que de la noche a la mañana se le sacará de él? Por eso, en repetidas ocasiones, frente a los pleitos electorales — por eso, más que por razones de mera política — hemos sido abstencionistas. Sin creer, como en un dogma, en la fórmula políticamente mantenida del todo o nada, cuanto más pasa el tiempo, más y más nos convencemos de que la obra transformadora que es necesario emprender, solo puede venir por vías y métodos revolucionarios, que, repetimos no consisten solo y siempre, en esgrimir escopetitas.

Puede pasar un año, pueden pasar dos, tres, cuatro, Eso no tiene importancia. Por la fuerza de los hechos el mal terrible que el golpe de estado nos hizo, no lo disolverá solo el tiempo. El país se arrepentirá amargamente — ya ha empezado a arrepentirse nos parece — de haber dejado que "aquello" se cometiera. Y todo hace creer que, aún sin cabal conciencia de los tiempos dramáticos y veloces que vivimos, estamos en una de las encrucijadas de nuestro destino, en una vuelta de caminos, donde las palabras, los gestos y los errores de ayer no más, han perdido sentido y eficacia y están resultando desconocidos y hasta ridículos.

EL DR. SERNA

Se encuentra enfermo, el Dr. Miguel de Dios Serna, Presidente del Directorio del Banco Uruguayo y Presidente también, de la Editorial Acción. Su estado que al principio inspiró algunos cuidados, felizmente ha evolucionado en forma favorable. En esta casa periodística, que es en gran parte, obra de su dedicación, de su desinterés y de su empeño, todos formulamos votos por su rápida mejoría.

¿COMO SE REFORMA LA CONSTITUCION?

El Problema en sus Verdaderos Términos

Una vez más sobre el tapete, y a toda vela, el problema de la reforma constitucional. Hablan de él los batllistas, discutiendo en su Convención, fórmulas concretas; los nacionalistas, en cuyo seno se anuncia la función de un comité encargado de agitar el problema; los socialistas que reclaman en Cámara, la discusión de los proyectos que duermen en Comisión desde hace un año; un sector del oficialismo, cuya palabra se hizo conocer en la asamblea del Artigas; el propio señor Baldomir que no ha dejado de agitar este banderín en cuánto —¿cuantos?— discurso ha pronunciado y reportaje se ha hecho. Y hablan de él, hasta los propios herreristas, que encuentran en su oposición al reformismo, ocasión para proclamar su inalterable lealtad a la traición de Marzo.

Pero todo este hablar nos recuerda el caso de aquél que pretendía iniciar la construcción de su casa por el techo.

Bueno es que se sepa, sin duda, que es lo que se quiere, porque no es del caso creer que la situación creada por la Constitución del 34, se ha de solucionar con la reforma del Senado, de la Ley de Lemas o la organización de los gobiernos municipales. Lo que el país necesita no son "reformistas" ni tampoco creer que con una nueva Constitución tiene ya solucionados todos sus problemas.

Pero hay hoy, otra cosa fundamental, que nos enseña Perogrullo: empezar por el principio. Y el principio, en este caso, es saber cómo se puede reformar la actual Constitución.

Bajo el actual gobierno del señor Baldomir, ni con precipitaciones ni sin ellas, ni sin dilaciones ni sin ellas, se puede reformar la Constitución si no se cuenta con el acuerdo del herrerismo.

La actual Carta Constitucional señala tres procedimientos:

1.o — Los dos tercios del total de componentes de cada Cámara puede hacer la reforma que entrará de inmediato en vigencia sin necesidad de promulgación por parte del Poder Ejecutivo, siendo sometidas al referéndum popular en la primera elección que se realice.

En la Cámara de Diputados el herrerismo no es obstáculo porque tiene sólo 20 votos, siendo el tercio, de 33. Pero en el senado, dónde el tercio es de 10 votos, el herrerismo tiene 15. Esta reforma es pues imposible.

2.o — El 20 % de los ciudadanos inscriptos puede enviar un proyecto articulado a la Asamblea General. Pero ese proyecto tiene que entrar en vigencia despues de ser aprobado por el pueblo en la primera elección que se realice. Es decir, despues que termine su gestión el señor Baldomir.

3.o — A su vez, 2|5 del total de componente de la Cámara, puede también aprobar un proyecto de reforma. Para su vigencia requiere también la condición anterior, en lo relativo a la elección popular.

4.o — Existe otra posibilidad que sería la disolución de las Cámaras. Para ello es necesario que 2|3 del total de componentes de la Asamblea General desaprueben la conducta del Poder Ejecutivo. Y a la vista está, porque los ejemplos son cercanos, que tal cosa no ocurrirá con las sumisas Cámaras electas en el régimente terrista. Por otra parte, no ha de ser el señor Baldomir, que ha dejado de ser la esperanza hasta de los tontos que creían en su gobierno de patriotismo y pacificación política, quien corra el albur de una elección que tiene necesariamente que resultarle adversa.

* * *

Se dirá que hay otro procedimiento. Sí, es cierto. Lo señalaron los ex-riveristas de la Asamblea del Artigas. Es el golpe de Estado. Quién en él crea, que lo diga, y cargue con la responsabilidad de acompañar en la emergencia a los motineros atávicos del riverismo.

* * *

Estamos pues en la disyuntiva: o la reforma se hace con Herrera o la reforma no se hace. Lo demás son palabras, palabras y palabras. Y oportuno sería dejar de menearlas, que todo el mundo está cansado de ellas.

EL PARTIDO NACIONAL Y SU TRADICION

Uno de los trabajos más interesantes de cuantos se han realizado universalmente para extraer la tradición del aluvión histórico, es debido a uno de los genios del materialismo; precisamente de la tendencia antitradicionalista por antonomasia. Ese trabajo es el que ha hecho aflorar la tradición revolucionaria del pueblo alemán y su autor es nada menos que Federico Engels.

Vemos por él como la vida histórica tiene su unidad orgánica y como es de esta unidad que fluye la tradición con todo el impulso con que ha de empujar el destino histórico.

La tradición revolucionaria del pueblo alemán extiende su trayectoria a través de siete siglos. Se forma el espíritu revolucionario de ese pueblo, como el de otros de Europa, en la lucha contra el feudalismo medieval, pero adquiere su expresión propia y definida en la guerra de los campesinos del año 1525. De esta guerra transcurren tres siglos, durante los cuales sufre su transformación el medio y la vida de ese pueblo, pero — al decir del citado autor — no se aleja mucho aquel episodio del momento en que éste escribe, y los mismos factores que influyeron en el advenimiento y en la suerte de la guerra del siglo XVI se presentan en el movimiento campesino de los años 1848 - 1849. En este suceso, como en el anterior, se quiebra el esfuerzo del pueblo alzado en la demanda de sus derechos, pero no su espíritu ni su ideal que siguen alentando en la tradición, llegada hasta estos tiempos tan dolorosos para el pueblo que ha sido uno de los más martirizados del mundo y que acaso está hoy en vísperas de su liberación.

En nuestro medio, la historia ha andado más de prisa; los puntos nodulares de la tradición se hallan más juntos y ésto permite, sin recurrir a un trabajo de la jerarquía del citado, descubrir la línea tradicional de nuestra vida histórica, que arranca de la raíz misma de ésta y atraviesa toda la centuria en que ésta se ha desarrollado.

Esa línea está trazada por un impulso de superación política que, si carece de un sentido auténticamente popular y más aún social, como el del impulso que mueve la historia europea desde siglos atrás — resultado de la inferioridad del medio nuestro de entonces, con relación al europeo pleno de vida cultural e industrial en la época en que nase su tradición revolucionaria — no habrá de ser negado en su significación frente al progreso alcanzado en la vida nacional. Es el impulso impreso en nuestra historia por el partido que formó en los albores de ésta la conciencia de la legalidad; que, desde el poder, en 1862, estructuró una acción de gobierno sobre principios que deberían ser contenidos en los programas de hoy, como el de la población del país con aportes extranjeros sin distinción de razas ni de nacionalidades, el de la colonización agrícola e industrial con primas y estímulos eficientes, el de la libertad de enseñanza, el de la garantía efectiva de los derechos ciudadanos y otros y que, por último, llegó a la plataforma partidaria de 1872, que es el más serio ensayo de organización cívica conocido hasta entonces y que fué hecho con la contribución de los hombres de más cultura y conciencia civilista de su tiempo.

Como se ve, la línea tradicional marcada en ese impulso es de franca dirección hacia el porvenir y ela obliga al partido que la ha trazado en la historia a continuarla en nuestro tiempo, creando el nódulo de esa continuidad con la preparación de su masa ciudadana para las nuevas conquistas impuestas por la realidad del momento y del medio político y social en que vive.

GISLENO AGUIRRE

UNA VEZ MAS...

No sería difícil que, a pesar del fracaso de la primera, hubiera quienes estuvieran ensayando una segunda edición de la serena expectativa. Todavía hay, al parecer, quienes confían en un vuelco de la situación propiciada desde arriba. Esta política de antecámara, que a veces no es más que una política de recámaras, ha sido siempre funesta. Lo es más, ahora que el correveidile X, asegura que se modificará la ley de lemas; que el correveidile Z, almorzó con el Ministro Fulano y recogió de sus labios la promesa de ésto o lo otro, etc. etc. Todo eso no tiene importancia y es seguir confiando — oh! sesudas cabezas del siglo XIX — en que los problemas — en cierto sentido pavorosos de hoy, pueden seguirse resolviendose como hace treinta años entre gallos y media noche, vino clarete y comidas suculentas.

Esperar del gobierno, es desfibrar más de lo que está a la oposición. Los comicios están marcados: o nos preparamos para las urnas o nos preparamos para la abstención. Vamos dentro de los viejos lemas o vamos con lemas nuevos o nos decidimos desde ya, para la abstención o la elección, a formar la gran coalición de las fuerzas populares.

Cada día que pasa, sin trazarnos un rumbo, cada día que pasa en la espera, más o menos confesa, del advenimiento mesiánico, cada día que pasa, mientras los hechos se acumulan, se precipitan y nos aplastan, es un día más que se pierde para la causa de la oposición y del país.

ACLARAMOS

En el número pasado, se publicó una nota sobre las Andanzas milagrosas de la Madre María. Aclaramos que fué publicada sin pasar por el contralor de la Dirección.

POR O CONTRA

El Servicio Militar Obligatorio

LA OPINION DEL DR. E. FRUGONI

Juzgo importuna y peligrosa la campaña que algunos grupos independientes han iniciado en favor del servicio militar obligatorio, como así mismo la supresión, que casi todos los órganos realizan del problema de la defensa nacional mediante una mayor preparación técnica.

La campaña debe, por fuerza, conducirnos al predominio de preocupaciones esterilizadoras y nocivas en un momento político en que se halla al frente de los destinos del país un militar, a quien sus propios colegas y compañeros de armas le pedirán cuentas si no recoge esas iniciaciones llegadas de campos políticos opositores tan cobardemente ellas mismas aspiraciones sin duda muy difundidas en el espíritu de la oficialidad de nuestro ejército.

No hacía falta más que eso para vernos abocados al peligro inminente de que nuestro presupuesto militar supere en mucho los cuarenta millones y pico con que ya agobia a la nación.

Esperamos que la responsabilidad del gobernante ante los graves, múltiples y fundamentales problemas que reclaman solución inaplazable en el país, se sobreponga a las inclinaciones del militar, porque de no ser así, con tan poderosos estímulos no sabemos a dónde irán a parar en materia de militarización.

Digo eso como preámbulo de mi contribución a la encuesta de «MARCHA», y para evitar que el militar, en el ejercicio de su mandato, como miembro de una de las ramas del Poder Legislativo, remita a consideraciones vertidas por mi en la Cámara de Representantes al discutirse, hace más de un año la ley de organización militar.

Hoy soy de los que creen — dije entonces — que la defensa nacional debe descansar sobre todo en la fuerza armada. Para mí la fuerza nacional es un complejo de actividades con vistas a la solución de determinados problemas que no caen dentro de la órbita del Ejército, de la movilización ni de la fuerza militar. el campo del Ejército, de la movilización ni de la fuerza militar.

"Creo fácil demostrar que no habría de ser necesario perfeccionar en nuestros presupuestos actuales de guerra para consolidar en nuestra República, llegado el momento, pudiera imponerse un sistema de defensa o seguridad colectiva, tal como lo propone el presidente Roosevelt, con bastante eficacia, con todo decoro y con una mayor tranquilidad para nuestro pueblo, que la que ahora corre se traduce en penurias para su situación, en mayores cargos y acaso también en debilitamiento fisiológico de nuestra raza.

"Lo primero que debemos hacer es poner en consonancia nuestros gastos militares con la capacidad económica de la nación, y luego gastos militares con los gastos militares se inviertan en forma científica, que represente una garantía absoluta de que con ellos se llenan las mejores necesidades de la defensa nacional. Hay que hacer la eficacia bélica que en algún momento — que yo dudo — pueda necesitar.

Y pasando al problema de las formas de reclutamiento, la más adecuada decía:

"Seguimos siendo contrarios a lo que se conoce por lo general con el nombre de ejército permanente y al servicio militar obligatorio.

"Sé que se discute sobre el verdadero sentido de "ejército permanente" y ejército de servicio militar obligatorio, y que cuando nos proponemos oponer al ejército permanente las milicias ciudadanas, creemos oponer al ejército permanente las milicias ciudadanas del estilo de Suiza, hay algunos que dicen que las milicias ciudadanas son también un servicio militar y un ejército permanente".

Sin entrar en disquisiciones filológicas demasiado sutiles, creo que todas las definiciones cuando decimos que rechazamos el ejército permanente en su acepción vulgar (compresión al ejército permanente en esa acepción a ese sistema de una fuerza dicendo dentro de esta acepción a que consiguiendo por enganche o ya armada en cuadros de nuestra ya así conseguida por reclutamiento o sea conseguida por conscripción como en la Argentina) o por conscripción como en la Argentina) o por conscripción como en la Argentina) o

Escribe JUAN P. ZEBALLOS

La Semana Internacional

LA guerra actual, que va tomando cada vez más el carácter de guerra económica, se desenvuelve en estos días en dos planos distintos pero que se vinculan estrechamente: en el mar, donde el bloqueo aliado ha venido a intensificarse como consecuencia de las disposiciones adoptadas por el gobierno británico decretando la captura de las exportaciones alemanas; y en el suelo europeo donde Alemania contra, sus esfuerzos para alcanzar ventajas que sirvan sino para anular, por lo menos para atenuar los certeros y terribles efectos que el bloqueo debe estar produciendo en su estructura económica.

Contra el bloqueo el gobierno del Reich ha desatado la guerra marítima sin restricciones, Minas, torpedeamientos, barcos corsarios, ataques aéreos, etc. El señor Hitler ha movilizado toda la escala de recursos lícitos e ilícitos, — más éstos que aquellos — para amedrentar a los neutrales, cortar su comercio con Gran Bretaña y establecer así una especie de contrabloqueo de las Islas Británicas. Pero contra esa actitud que han reaccionado los gobernantes británicos extendiendo el bloqueo a las importaciones alemanas, medida grave y excepcional que afecta también intensamente el interés de los países neutrales.

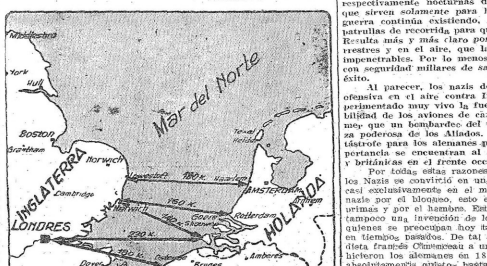

El mapa muestra las posiciones estratégicas codiciadas por Alemania. De obtenerlas, su país en el continente constituiría una gran fortaleza para sus aliados.

Bloqueo y contrabloqueo, su legalidad o ilegalidad, a la luz de los precedentes y de las convenciones internacionales, las previsiones mediatas e inmediatas de esas medidas, etc., todo eso ha sido tema obligado de la semana que termina. Pero lo que no está demás repetir y destacar es que en medio de esta guerra, hasta ahora exenta de verdaderas operaciones bélicas, sin la furiosa rapidez que todos previeron al desencadenarse las hostilidades, el genio de Sr. Hitler tiene un claro sentido que nadie ha dejado de constatar. El Alemania se ha dispuesto a promover la lucha en el mar sin restricciones, implacable y feroz, dirigiendo ciegamente sus ataques contra la navegación beligerante y neutral, quebrantando normas esenciales del derecho de gentes y elementales principios de humanidad, ha de ser sin duda porque los efectos del bloqueo aliado deben estar operando inexorablemente sobre la entraña misma de la situación interna.

Lo que solamente se decidió a realizar el gobierno alemán en 1917 — casi tres años después de iniciada la guerra — cuando decretó la campaña submarina sin restricciones, lo hace en este momento en que aún la guerra terrestre sigue inmovilizada detrás de las grandes líneas de fortificaciones. Es que las circunstancias y las perspectivas actuales son otras, por cierto bien más desfavorables para el Reich que en los comienzos de la guerra del 14.

En 1914 pudo el alto comando alemán ajustar su acción guerrera a la táctica de celeridad fulminante que ha sido históricamente esencial en la estrategia germánica. Por razones obvias nunca ha podido el gobierno alemán poner sus esperanzas de victoria en una guerra prolongada. Ni en el 70, ni en 1914, ni ahora. Ni sus finanzas, ni su estructura económica toleran una guerra larga. Por eso se violó durante la guerra pasada la neutralidad del territorio belga, camino más viable entonces para aplicar con sorpresiva rapidez un golpe mortal a las defensas de Francia. Y por eso también se violaría sin escrúpulos ahora la neutralidad de Bélgica o de Holanda, sino fuese porque, excluida la sorpresa, la acción puede ser lenta y riesgosa para quienes fían su suerte a la posibilidad de una solución militar audaz y rápida.

El Sr. Hitler se ha quedado esta vez sin su guerra relámpago. Busca pues en el mar decisiones radicales.

Sí — como se ha señalado tantas veces — el tiempo trabaja en favor de las democracias; si de las condiciones de la guerra terrestre, inmovilizando los ejércitos, llevan la fecha hacia otros planos, el económico en primer término; si la prolongación excesiva del conflicto tiene que acarrear necesariamente el desgaste progresivo y seguro de la nación alemana, minada en su economía y en sus finanzas por una febril preparación bélica de casi cinco años, ¿puede extrañar que el gobernante nazi se haya dispuesto ya a jugar una carta decisiva y brutal para romper el bloqueo, para imposionar a los neutrales desviando su comercio con Inglaterra, y, por encima de todo, para tratar de aliviar el clima de asfixia económica en que debe estarse moviendo la vida de Alemania?

Gesto desesperado que trasluce... mejor que muchas otras cosas, la dramática situación del III Reich y la angustiosa inseguridad que agita a sus dirigentes.

✣ ✣ ✣

TAMBIEN en el Sud Este de Europa moviliza Berlín su diplomacia para obtener de los países danubianos y balcánicos una cooperación económica mayor que contrarreste la pérdida de otros mercados a los que no puede llegar por efecto del bloqueo franco británico.

La suerte de esos pequeños países han mantenido en época de paz un estrecho comercio con Alemania. Casi en 30 % de las exportaciones — a veces más aún — en cereales, minerales, petróleo, etc., de Hungría, Rumania, Turquía, Yugoeslavia y Bulgaria estaban destinadas al Reich. Esta a su vez, mediante el trueque, inundaba esos países con mercaderías alemanas. Pero ahora la ofensiva económica de los aliados incide sobre esa misma zona de Europa. Agentes comerciales británicos operan allí desde los comienzos de la guerra tratando de orientar esas corrientes de exportación hacia Gran Bretaña y Francia — y dificultado aún más los planes de abastecimiento de Alemania.

A no muy largo plazo esa competencia será decepcionante para el Führer; primero, porque las escasas reservas financieras del Reich y la para lización que debe afectar sus industrias obligándolo a operar con la base de amplios créditos lo colocan en situación desfavorable frente a quienes pueden pagar sus adquisiciones en dinero contante (segundo, porque cruzar el Mediterráneo y obligado a realizar el transporte por tierra y por el Danubio, las dificultades aumentan en forma extraordinaria. Lo primero más grave que lo último.

Hace muy pocos días la crisis de gobierno rumana trajo al exterior el fracaso de la misión comercial alemana. No hace mucho escollaron las tentativas del Reich en Yugoeslavia. Se conocen veladamente los esfuerzos gastados para no perder contacto económico con Turquía atraída poderosamente por las democracias. Todo eso indica que el juego de fuerzas que actúan sobre los neutrales balcánicos, alemanes también los planes de abastecimiento trazados por el Reich antes de iniciarse las hostilidades. En primer término la scada lucha ruso - italiana.

Basta pues marcar las líneas más generales del cuadro para comprender porqué el Sr. Hitler, quemando etapas, vuelca sobre el mar sus criminales métodos de intimidación, buscando remedios heroicos para eludir la decisión que le están imponiendo irremediablemente los hechos.

Especial para MARCHA

LA GUERRA ECONOMICA

Por CORONEL X

Parece que el frente occidental, con sus ejércitos de millones de soldados, ha perdido todo interés para los beligerantes. Durante los meses de invierno, ahora empezado en Europa, según previsión humana, no ocurrirán luchas de importancia. Las descargas diarias respectivamente nocturnas de cañones casi dan la impresión de que sirven solamente para hacer recordar a los soldados que la guerra continúa existiendo. Asimismo parece que se mandan las patrullas de reconocimiento para que los soldados no pierdan la práctica. Resulta más y más claro por los reconocimientos permanentes, reservas y en el aire, que las líneas Maginot y Sigfrido casi son impenetrables. Por lo menos cualquiera ofensiva general costaría con seguridad millares de sacrificios sin una sola probabilidad de éxito.

Al parecer, los nazis dejaron también la idea de una gran ofensiva en el aire contra Inglaterra habiendo experimentado experimentado muy vivo la fuerza de las baterías antiaéreas y la habilidad de los aviones de caza adversarios. Además, tienen que temer que un bombardeo del territorio inglés causaría una venganza poderosa de los Aliados. Y ésta podría convertirse en una catástrofe para los alemanes porque muchas industrias de suma importancia se encuentran al alcance de las bases aéreas francesas y británicas en el frente occidental.

Por todas estas razones la guerra actual entre los Aliados y los Nazis se convirtió en una guerra económica, que se desarrolla casi exclusivamente en el mar. Los Aliados infligan vencer a los nazis por el bloqueo, esto es, rendirles para la falta de materias primas y por el hambre. Esto no es una medida nueva de lucha y tampoco una invención de los Aliados. Al contrario: los alemanes quienes se preocupan hoy tanto por esta medida, la aplicaron ya en tiempos pasados. De tal manera ya dijo en 1880 el gran estadista francés Chanteaux a un periodista austriaco: "Sabe Vd. como hicieron los alemanes en 1871 para tomar París? Simplemente bombardeando sistemáticamente hasta que hubimos consumido todos nuestros víveres y cubiertos turcimos que rendirnos. Tenemos que tratar de la misma manera a Alemania. Pues Alemania está sobrada de cientos de molestias que se van a renovar siempre y arreciar hasta que forman un peligro".

Casi presentimiendo hace más o menos 60 años la estrategia actual de los Aliados siguió diciendo en este profético "interview": "Paciencia es el genio del gran general, pero también un estadista puede triunfar en una guerra por paciencia y así salvar su patria".

Por razones generalmente conocidas Hitler no puede usar esta paciencia. Por esto ya toma ahora contramedidas desesperadas. Comprobándose más y más impotente contra el bloqueo con minas magnéticas y fortificadas de contacto automáticas lanzó una guerra ilícita para el derecho de gentes. Los respectivos éxitos del principio no son insignificantes. Pero los marinos aseguran que estas minas pronto estarán removidas por las corrientes y así rápidamente desaparece el peligro para la navegación. De todos modos es claro que los Aliados ahora tienen que tomar contramedidas y con estas tampoco no pueden repetar estrictamente las leyes y costumbres internacionales. Si los Aliados lesionan con estas contramedidas los intereses materiales de los países neutrales — lo que con seguridad inmediata ocurrirá — los neutrales no deben olvidar, que el empleo de minas magnéticas sembradas por submarinos y arrojadas en paracaídas por parte de los alemanes amenaza no solo a los enemigos sino también los vidas de muchos neutrales, y de hecho ya costó muchos sacrificios de vidas inocentes.

Las represalias de los Aliados sin duda van a abreviar la guerra fatal y acelerar la derrota de los nazis. Posiblemente esto no conviene a varios armadores y comerciantes en Holanda y Japón, quienes quieren acumular grandes ganancias por la guerra. Pero el otro mundo de cultura tiene que sentir perfectamente en lo que los Aliados intentan: triunfar por la manera relativamente más suave e incruenta: por la guerra económica. Sin duda también el bloqueo de hambre que sus sacrificios de muerte, pero estos no están en relación con los sacrificios de una guerra sanguinenta durante muchos años, que arrebata especialmente los hombres más fuertes y sanos.

Además el pueblo alemán puede terminar la guerra económica, todavía antes de que cueste sacrificios de muerte. Solamente tiene que elevarse, como en 1918, contra el gobierno y expulsarle. Pues los Aliados declaraban reiteradamente, que no quieren contra el pueblo alemán, sino contra el sistema criminal de sus caudillos actuales, contra el nacional - socialismo. Si el pueblo alemán se decidiera del mismo, la paz será hecha, mas pronto y la liquidación y la existencia material de toda Europa podrá ser puesta a salvo.

Miles de escenas como esta han tenido lugar en los países invadidos, a consecuencia de la guerra. Las naciones próximas a los beligerantes, viven perpetuamente bajo el temor de las horadas invasoras

LOS MISTERIOS de Londres

LA CORTE DE LOS MILAGROS

EL AS DE LOS TATUAJES — BILL TRIBBY, EL REY DE LOS MENDIGOS — EL LOCO DE LAS DOS SERPIENTES

LONDRES, como todas las grandes capitales, tiene sus secretos que el turista sospecha, adivina o descubre, pero en los cuales es raramente iniciado. En este artículo se describen esos misterios, reflejándose un poco de luz en los sombríos personajes y lugares de la enorme ciudad inglesa.

ESTAMOS en los muelles del Támesis, no lejos del sombrío edificio de Scotland Yard. Una lluvia menuda, casi sobre un char, latán portuario, hace que los pocos paseantes el espectáculo del "Circo Mickey". Se trata de una diminuta pista donde evolucionan, al son de un gramófono, una media docena de luchas más o menos hábiles. Más lejos, contra la piedra del muelle, un artista del paravientos decide a decorar los adoquines de la calle y, para intensificar la recolección de monedas, ha colocado dos sombreros..

Estos mendigos simulados, no fuerzan a nadie a contribuir. Delante de cada uno de los sombreros hay una inscripción: "Mil gracias". Otro sombrero tiene su cartel, semi chestigista: "Ojalá nunca tenga necesidad de la limosna que me ofrece". Estos mendigos son psicólogos. Durante la buena estación, obtienen beneficios que les permiten vivir confortablemente. No hay que fiarse de sus ruidos estragados, pero limpios — en Londres no triunfan los mendigos sucios..

NO HAY LIMOSNA PARA LOS PERSEGUIDOS

UN profesional me decía:

— El inglés medio es generoso para el mendigo que le ofrece algún espectáculo; pero no dará un penique al que se limite a extender la mano, con excepción de los ciegos. Yo me dedico a cantar y a contar historias. Por la mañana, alrededor de las diez, me coloco cerca de algún café y comienzo a cantar los aires de mi repertorio. Luego me traslado a otro barrio, con el mismo fin y distraigo a los viajeros que esperan formando cola. Luego, a mediodía, trabajo con los concurrentes a un restaurant económico. A la hora de la siesta, hago oír mi música a los chicos en algún parque. Hay también equipos o bandas de músicos para el trabajo en serie.

LA CORTE DE LOS MILAGROS

HE visto trabajar este equipo y puedo decir, sin exagerar, que produce un efecto verdaderamente enorme.

Dos godiglieños, estripeados, el sombrero en la mano, abren la marcha del cortejo. Avanza lentamente, el coro de ciegos, de quien se eleva una melopea irlandesa, "Mother Machree", acompañado por el violín de uno de los ciegos y las flautas. Espectáculo que no se da en otra parte.

La pulitud se apresura con respeto, las monedas llueven en los sombreros, los bolsillos las manos.

En todas las circunstancias, el nigido tiene empañancia, por mostrar su sensibilidad. Pero aquí, delante de este grupo de hombres con los ojos muertos, llevando el cartel CIEGO, la piedad de los paseantes estalla. Unicamente los soldados de Su Gracioso Majestad no dan nada, lanzando: "No es la guerra aquí". Luego de haber cantado, sin interrupción, durante tres horas, el equipo de cantantes callejeros se reune en una taberna y efectúa allí un equitativo reparto de las ganancias. Luego, cada uno con su vaso en la mano, se reinician las canciones coreadas a voz en cuello por los parroquianos.

REY DE LOS MENDIGOS BILL TRUBBY

HEMOS visto al rey de los mendigos en aquella graciosa película que se llamó "La ópera de cuatro centavos". Aquí, en Londres, existe en carne y hueso. Se trata de Bill Trubgy, que tendrá unos ochenta años pero se dice centenario, que vive en la calle Jhela de Stepney. Su pieza está adornada por cromos desteñidos que representan la guerra de Crimea. Fumando suavemente su pipa, el viejo Bill me dice:

— Ya no soy el Rey de los mendigos, pero lo he sido. La tradición se pierde y hay entre los jóvenes algunos que ignoran mi precedencia. Lo que no impide que haya fundado tres sociedades secretas de mendigos que funcionan solavia, y que los viejos lanceros, en lugar de romperse el pescuezo, vienen a someter a mi arbitraje todas sus diferencias.

El arbitraje de Bill no tiene apelación, como lo podrán comprobarlo. Se trataba de una disputa entre un gitano cuya yegua había muerto y su rival, un pelo blanco, y un yago de Cockney, cuyo mostacho gris estaba a medias devorado por el jugo del tabaco de mascar. Se habían tratado de viejos de domingo, con cariño postizo de celuloide y todo lo demás. El gitano había primero: — Mi yegua era la mejor de todo el condado. Hace años, yo, que no tengo más defensa, la usaba para ganar de mala vida por la fuerza. Yo estaba un poco temado y me dirigía a la taberna para beber un trago y cuando me largaron me encuentro con este maldito viejo de Cockney sentado en mi lugar, tocando el acordeón. Y lo que es peor, equivocándose en las notas.

El maldito viejo responde, sin casi mover los labios:

— Los habitantes del barrio han oído la guitarra de este gitano, mi piojoso durante años. Ellos mismos me han dicho que se sentían felicísimos por su ausencia. Además, que el cambio les hacía bien. Juro sobre mi alma que prefieren oírme tocar el acordeón, aunque sea mal, que escuchar a este hijo del diablo dale, dale con la guitarra. Te pido, Viejo Bill, que falles a mi favor.

El rey de los mendigos, baja la cabeza, medita, escupe y dice:

— Aprovechare de que un hombre está en prisión, es un acto indigno. El gitano volverá a su lugar. Pagará diez chelines, please, al acordeonista, como compensación. Y cada una de las partes me entregará tres chelines seis peniques, como honorarios. Después, un apretón de manos y abando, este sitio sin malos pensamientos.

Dicho y hecho. Al darse las manos los disputes, vea en cada antebrazo dos tatuajes, exactamente iguales, que representaban dos margaritas cruzadas.

El signo de la secta.

EL AS DE LOS TATUAJES G. BURCHETT.

LA oficina de Mr. Burchett, tatulado, el mejor tatuador del mundo, se encuentra cerca de la estación de Waterloo.

— ¡Fui yo — me dice — quien ha tatuado a mayor parte de las celebridades que exponen su cuerpo en los museos y salones de espectáculos de todo el mundo. Para rubrir de arabescos el cuerpo entero del famoso "Hombre — en — anzuelo" he necesitado ciento cincuenta horas...

El as de los tatuajes posee dos laboratorios; uno para los caballeros, otro para las damas. El decorado es el mismo. Un catre, una mesa con los instrumentos y los deliciosos productos del oficio. Se ve entre aquellos, una máquina de tatuaje, ya que este viejo truco no hace tatuajes más que con electricidad.

Las paredes están cubiertas de grabados representando caras, brazos, cuellos, pechos, espaldas, piernas de la numerosa clientela que aparece satisfecha.

M. Burchett sonríe:

— Hacemos creer en una manera como cualquier otra de adquirir una personalidad. Es cuestión de arte.

Un día entra un hombre en el gabinete del tatuador.

Después de los saludos que salgan de la puerta de mi mención, crucen las miradillas y se junten en actitud de la Sra. Corbett.

Era un hombre correctamente vestido, Parecía muy sereno. El tatuador pronefía hacer el trabajo en cinco sesiones. Al final de cada una, el cliente se retirara con el rostro cubierto de vendajes. Recién en la cuarta sesión las cosas se estropearan. Las serpientes tomaban forma. El contorno de la cabeza estaba trazado. De pronto, el paciente se incorpora, se mira en el espejo y se pone a aullar:

— ¡Socorro! ¡Me muevent ¡Me van a comer los ojos!

A pesar de todos los esfuerzos del tatuador, el hombre sigue furioso, dispara enloquecido por el corredor. Horas después lo encontró la policía, gimiendo su desesperación por las calles. Se trataba de un demente, escapado de un asilo de Bedlam!

"Bits" Virginia Puro
No gracias... Como

La Caza del Submarino

Destroyers, Contratorpederos, Cañoneros, Barcos Hidrófonos y Enmascarados Salen en su Persecución En Sistema de Convoyes Va la Marina Mercante Inglesa

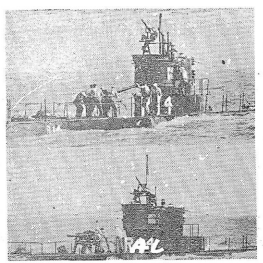

LA semana pasada llegó la noticia de que en el Mar del Norte una patrulla de destroyers alemanes había destruído un submarino de la escuadra inglesa, utilizando precisamente el mismo método con que Inglaterra se propone barrer de los mares a los submarinos del Reich, o sea, el hidrófono y las bombas de profundidad. Los perfeccionamientos de que han sido objeto durante los últimos veinte años han dotado a estos métodos de una eficacia enorme, no obstante lo cual el submarino inglés ya mencionado pudo escapar, después de haber permanecido 24 horas en el fondo del mar.

La serie de dibujos que publicamos muestran las operaciones realizadas por tres destroyers que han oído un submarino. Por radiotelegrafía se comunican unos a otros la dirección en la cual sus hidrófonos han captado los sonidos del submarino; estos hidrófonos pueden oír, estando las aguas tranquilas, a un submarino que esté a unas 50 millas.

Los tres destroyers comparan sus observaciones y determinan la posición aproximada del submarino. Toman luego una segunda observación y determinan así el rumbo que sigue, estrechando entonces su formación para lanzar las bombas. Mientras tanto, el submarino a su vez ha oído a los destroyers por medio de sus propios hidrófonos, y trata de esquivarlos, o, si la profundidad del mar lo permite, se deja caer en el fondo. Los destroyers a menudo no saben con seguridad si han destruído el submarino, pero pueden abandonar el ataque al cabo de un día. El submarino puede también evitar su destrucción permaneciendo a una profundidad de poco más de lo que calan los destroyers a unos 4 metros y quedar así fuera del radio de acción de las bombas, que están preparadas para explotar a una profundidad de 70 a 100 metros. La armada inglesa, para evitar esta contingencia, se ha visto obligada a preparar bombas que exploten a las más diversas profundidades.

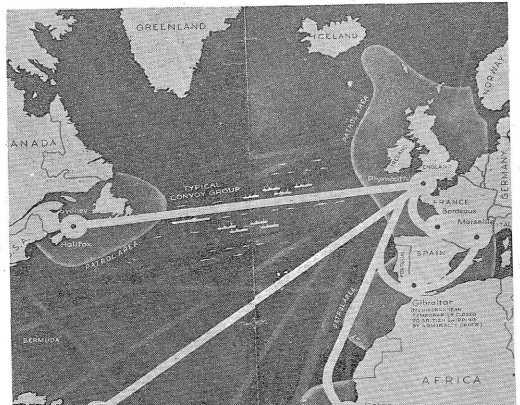

Las rutas marítimas seguidas por los convoyes de Gran Bretaña y Francia están representadas por líneas blancas, y las rutas usadas en tiempo de paz, en líneas más pálidas. Los convoyes se reunen en los puntos marcados por los círculos blancos. A unas 400 millas de Inglaterra los barcos mercantes se encuentran con su escolta. Un convoy típico, con los barcos mercantes rodeados por destroyers y un portaviones se halla representado en la ruta entre Halifax y Plymouth

* * *

El submarino es el arma tradicional de Alemania en su lucha contra Inglaterra por el control de los mares. El Reich tiene actualmente alrededor de 30 submarinos costeros (de un costo de 2.000.000 de dólares c/u.), 25 de 500 toneladas, con un radio de acción de 5.000 millas, del tipo del U-35, que hundió al vapor griego "Diamantis", y condujo caballerescamente 28 sobrevivientes a la costa del Condado de Kerry, en Irlanda; finalmente, tiene 15 cruceros submarinos, con un radio de acción de 8.000 millas.

La conducta seguida por el U-35 es posible únicamente antes de haber comenzado en forma la guerra submarina. Semanas atrás los submarinos alemanes hundieron sólo 300 toneladas de barcos británicos, probablemente porque no se esforzaron en hacer más. En la Guerra Mundial, un total de 371 submarinos alemanes, de los cuales 178 fueron hundidos, y nunca estando en

EL FAMOSO TIPO DE SUBMARINO U35, EL MAS TEMIBLE, ES COMBATIDO IMPLACABLEMENTE

TAL vez no haya otra fase de las operaciones militares en la cual los inventos de la última guerra sean de tanto valor como en las acciones submarinas, y no empecero, en las operaciones destinadas a combatirlas.

El principal valor de los submarinos radicó siempre en su capacidad de ataque al comercio enemigo.

De los tres principales métodos empleados en la guerra contra los submarinos, el patrullaje exige el empleo de pequeños y rápidos barcos de superficie —destroyers, contratorpederos, cañoneros, y otros tipos de embarcaciones livianas— cuyas principales armas son el hidrófono, los cañones de tiro rápido y las bombas de profundidad. Suelen usarse también submarinos en la caza de submarinos. Los barcos patrullados recorren las rutas por las cuales deben pasar los submarinos, o las áreas de tráfico marítimo más intenso, en las cuales es probable encontrarlos. Un método especial de patrullaje es el empleo de Barcos "Q", los cuales bajo la apariencia de simples barcos mercantes, atraen la atención de los submarinos, siendo atacados por ellos; es recién entonces que abandonan su apariencia pacífica, una vez seguros de que el enemigo se halla al alcance de sus cañones y de sus bombas de profundidad. Se usan también los aviones para los servicios de patrullaje antisubmarino.

El método más efectivo de aislar el submarino de sus bases es el empleo de minas. Su colocación implica el empleo de numerosos barcos de poco tonelaje y una cuidadosa vigilancia para evitar que el enemigo despeje canales a través de las zonas minadas. Otro método es, por supuesto, el ataque directo a las bases, empleando las fuerzas de tierra, aire y mar simultáneamente, como en el ataque inglés a la base de Zeebrugge en Abril 1918.

El empleo de convoyes permite viajar a barcos mercantes bajo escolta a través de zonas infectadas de submarinos. Con el objeto de economizar los barcos apropiados para escolta, los barcos mercantes reunen en lugares determinados de antemano, y una vez confundidos sin novedad a su destino, los barcos de guerra vuelven a integrar otros convoyes, custodiando a barcos de otras naciones (ver mapa adjunto). La organización de este sistema de protección requiere los más cuidadosos planes, y es prueba de su utilidad el hecho de que, de los barcos mercantes ofrecidos a su cuidado, llegaron a su destino en la última guerra cerca de un 90 %.

El empleo de convoyes y de minas submarinas ha sido utilizado ya en gran escala por Gran Bretaña, y la organización de los primeros ha hecho siguiendo los planes del Almirantazgo. La respuesta que los alemanes han encontrado a la organización inglesa de convoyes comprende: Lo La utilización de barcos potentes y rápidos, como el "acorazado de bolsillo" Almirante Scheer, cuya misión es la de atacar los convoyes. 2o Una combinación de las operaciones aéreas y submarinas atacando en gran escala el comercio marítimo. 3o Un ataque en masa a los puertos ingleses, que son indispensables para el abastecimiento de Gran Bretaña, y a las bases navales inglesas, indispensables para el desarrollo de la campaña antisubmarina.

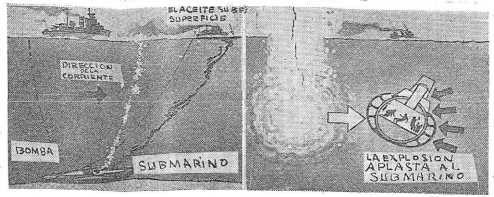

Ataque con bombas de profundidad. El lanzamiento de las bombas permite destruir al submarino en el caso en que se detenga, tuerza su rumbo, o mantenga el primitivo. Las bombas, cuyo peso es de 400 libras, de las cuales 300 son de TNT, tienen un radio de acción de 50 metros de diámetro. Cada destroyer deja caer cuatro bombas por la popa y lanza dos por los costados

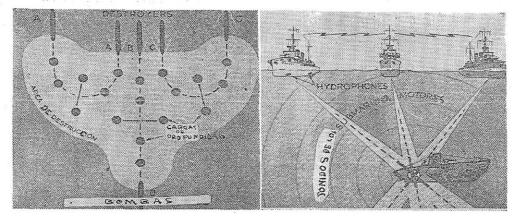

Los hidrófonos captan las ondas sonoras provenientes de los motores y de las hélices del submarino y dan a la vez su posición. El principio en que se basa el hidrófono es el mismo que el del oído humano, el cual, por la diferencia en el tiempo empleado por el sonido en llegar a cada oído, determina su dirección.

INGLATERRA PROTEGE SUS RUTAS MARITIMAS

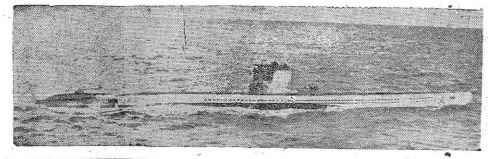

El Buque Hidrófono Es el Moderno Sistema de Detección del Submarino, que Permite a los Destroyers Localizar a Esas Naves de Guerra

acción más de 60, hundieron 11.189.000 toneladas de barcos mercantes.

Un nuevo modo de combatir los submarinos es bloquear al enemigo en sus bases mediante el uso de minas. Un segundo consiste en atraerlo a emboscadas hábiles preparadas, empleando los barcos "Q".

La ciencia moderna ha creado un cuarto método, que permite localizar los submarinos y luego destruirlos, y que consiste en el uso de hidrófonos a bordo de los barcos patrulleros, y de aeroplanos con bombas de profundidad. Estos métodos tienen sus restricciones, pues contra el hidrófono el submarino puede apagar sus motores, y contra los aeroplanos tiene la defensa de ser invisible en las turbias aguas costeras.

Estos métodos son mostrados y explicados en estas páginas.

* * *

Buques Camouflage, Disfrazados de Inofensivos Barcos Mercantes, se Transforman en Peligrosos Destructores de los Actuales Piratas de los Mares

La manera menos conocida de combatir submarinos es la que emplea los llamados barcos "Q", usados en la Gran Guerra. El barco "Q" intenta pasar por inocente e inofensivo barco mercante, y mantiene la apariencia de tal hasta que un submarino, luego de haberlo torpedeado, sube a la superficie a examinar el naufragio. Como su bodega está, generalmente llena de madera, el barco "Q" se hunde muy lentamente.

Para que la tripulación abandone el barco del modo más espectacular, quedando el resto en el barco "Q", el cual muy a menudo no presa de las llamas. En medio de las explosiones del barco que se hunde, la tripulación espera la aparición del submarino; entonces, por medio de una serie de rápidas maniobras, abandonan al disfraz, e izando la bandera de su escuadra, abren el fuego. Sus disparos deben dar directamente en el casco del submarino, pues la destrucción del periscopio o de la torre de comando no es suficiente.

El inconveniente de los barcos "Q" es que, apenas el enemigo se da cuenta de su existencia, empieza a torpedear todos los barcos sin aviso previo y sin subir a la superficie.

El lector, guiándose por las indicaciones, se formará una idea exacta del proceso de ataque al submarino.

— Un Combate ideal, entre el barco "Q" Pargust y al U. C. 29, un submarino posa minas, y que tuvo lugar el 7 de junio de 1917, se ve dibujado aquí. El roj de los barcos "Q" se disfruir al submarino luego de ser torpedeado. Cuando empieza a hundirse, la mitad de su tripulación se embarca en los botes salvavidas simulando pánico. Alrededor de 5 horas más tarde emerge el submarino. Es entonces que el barco "Q" descubre sus cañones, iza su pabellón y trata de hundir al enemigo. El U. C. 29 se acercó a unos 4 metros del Pargust, a los 36 minutos de haberlo torpedeado. En sólo cuatro minutos el Pargust lo hundió, salvando un marinero y un oficial.

— Cañones ocultos en botes salvavidas eran usados por el Penahurst, famoso barco "Q" que hundió 3 submarinos.

— El submarino yace silenciosamente en el fondo del mar, pero su posición se determina por las burbujas, la mancha de aceite y la dirección de la corriente. Se rastrea el fondo del mar con una chapa de bronce que origina una corriente eléctrica cuando toca un metal. Cuando se ha determinado la posición, los destroyers lanzan las bombas.

— Una bomba de profundidad no actúa igual que una que explote en el aire, pues su fuerza destructora no se ejerce en una sola dirección. La explosión ejerce presión sobre el agua en un área de 33 metros, la cual obra sobre las partes más distantes del submarino, como lo muestra el grabado.

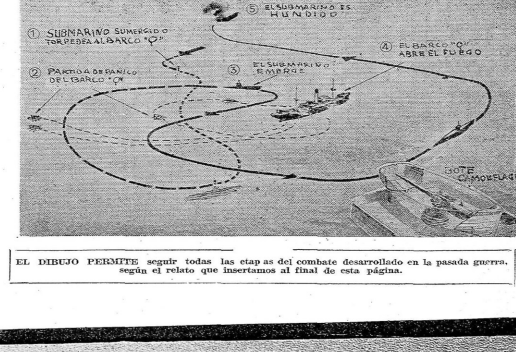

EL DIBUJO PERMITE seguir todas las etap as del combate desarrollado en la pasada guerra, según el relato que insertamos al final de esta página.

3 Estrenos, 3 Fracasos

De Blanca Podestá

INDUDABLEMENTE, poco habrá que agradecer a la señora Blanca Podestá por su temporada en el *Teatro Solís*. Tres estrenos constituyeron la base de su actuación. Y los tres significaron otros tantos fracasos. Se inició la temporada con "Copetín", una pieza que dejara inconclusa Enrique García Velloso y que terminó, según creemos, Rodríguez Acasuso. En su oportunidad expresamos nuestra opinión francamente desfavorable, y no insistiremos. Luego fue una versión de "Los Muertos" de Florencio Sánchez, pésimamente dirigida, si es que lo fué, se dió a conocer, en la semana pasada, "Hombre y Mujer", de Suárez de Deza, escritor argentino radicado en España hasta el estallido de la revolución, a estar a nuestros datos, autor de aquella absurda "Siete Mujeres" que nos brindara no hace mucho Irene López Heredia y Mariano Asquerino en el Artigas. Significa una verdadera lástima que el señor Suárez de Deza no hubiera permanecido en Madrid durante la guerra. Y no para satisfacer así un deseo cruel que puede asaltar a quien se ha visto obligado a escuchar sus disparatadas piezas y que, por sentimientos rencorosos, sino para que fuera menos ingenuo su concepto del dolor y de la muerte, y la poderosa conmoción le hiciera despertar cierto sentido de respeto por sí mismo y por los demás. Su "Hombre y Mujer" es un melodrama como no se puede hacer más malo y más falso en prosa. Se requiere condiciones naturales de ceguera mental y sentimental para lograr cosa tan perfectamente torpe. Una grosería no buscada sino espontánea alpiste su armazón compuesta con cuanto trapo viejo carcomido y apolillado pueda encontrar en el pasado de moda. Todos los recursos que el interés del público ha rechazado años atrás, hacen su aparición lastimosa empujados por el aire lleno de suficiencia del autor, chapaleando en un fangal retórico del peor gusto, colgando de antiguos percheros a lo largo de escenas que no necesitan de ellos para ser detestables. A pesar de cómo van las cosas, es seguro que pasará mucho, mucho tiempo antes que se represente en nuestros escenarios una pieza más absurdamente mala. Se precisa para ello un ayuntamiento de inconciencia difícil de cumplir: la del autor, la del director artístico y la del empresario de la compañía.

El lunes, se estrenó "Cigoló", tres actos de García Velloso. Hay en ella una línea constructiva más firme; cierto cuidado por la lógica de los sucesos que no aparece en "Copetín"; un diálogo siempre hinchado y retórico pero más estructurado vinculado a las situaciones que traduce. Los figuras apenas delineadas quitan vigor al tema, y al contrastar demasiado con el tono declamatorio que exige el dialogado, aparecen exagerados los valores negativos de aquellas y de éste. Con todo, supera en mucho a sus ocasionales compañeras.

Haciendo el triste balance de esta actuación que el más profano pudo vaticinar económicamente desastrosa, cabe preguntarse cómo es que ni por espíritu mercantil se ha recurrido, ya que de estrenar se trataba, a tanto escritor joven como hay por ahí. El señor García Velloso, por las excelentes cualidades personales que manifestó en todas las ocasiones de su vida, merece un cariño y un respeto que no se traducen, por cierto, con la representación de "Copetín" y de "Cigoló".

No valen, pues, razones afectivas para justificar su inclusión en esta temporada. Del señor Suárez de Deza, no hablemos más. ¿Por qué, entonces, no tender una mano más sólo particulares circunstancias hacen valiosa, a quienes sueñan, sufren y trabajan en esta América siempre ceñida para toda acción de interés superior?

Podría abrigarse el temor de que, de esta manera, se obtuviera un conjunto de producciones valiosas capaces, ¡por su mérito!, de arruinar a un empresario. Pero entre perder dinero así y perderlo representando "Copetín", "Hombre y Mujer" y "Cigoló" es preferible lo primero. Por lo menos, no se perderá uno con la ajena consideración, que hay que ganarla todos los días.

El Teatro Argentino

El excelente actor uruguayo Santiago Arrieta organiza actualmente una compañía de comedia que actuará en el teatro "París" de Buenos Aires. Se iniciará con el reestreno de "El hombre que yo maté", de Maurice Rostand, en la traducción de Darthés y Damel, que desarrolla una serie de escenas de sugestión guerrera. El escaso éxito de su estreno no ha desanimado al señor Arrieta, quien confía en su capacidad para poner de relieve los valores de esta producción.

* * *

También Hiscépolo se prepara para la próxima temporada del Marconi, a base de obras de escritores jóvenes y de traducciones calificadas. Entre las primeras, parece que ya ha sido aceptada una comedia de nuestro compatriota Julián Garcia.

* * *

En el Argentino, actuará Ricardo Galache, aquel primer actor que nos trajo Margarita Xirgu para su última actuación en el 18 de Julio. En su repertorio figurarán, según se acaba de anunciar, "Hombres y Ratones", de John Steinbeck, el gran éxito de las temporadas americanas, vertido por Guido Pagnoni; "Trampolín", de Sergio Pugliese, en la traducción de Arturo Cerretani y "Se necesita un primer actor", de Isaac Pacheco.

* * *

La compañía de Heisna Cortesina, reestrenó en el teatro Argentino "Amor de Don Perlimplín y Folisa en su Jardín" la delicosa farsa de Federico García Lorca que en el Artigas nos dieran a conocer el mismo conjunto hace pocos meses.

Los comentarios no han sido favorables, aunque no debe achacarse a la obra sino a la versión, que la torna casi irreconocible.

Aún así, y con todo el respeto que nos merecen la mayoría de los críticos bonaerenses, debemos expresar nuestra sorpresa ante tan grave incomprensión, pues a pesar de los errores interpretativos, muchos de los encantos de la pieza consiguen asomarse, y otros se advierten por atender un poco, bajo el duro y tosco decir del cuadro de actores.

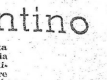

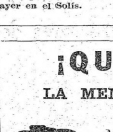

SARITA RUASSEN, la encantadora vedette de la compañía de Francisco Canaro, que debutó con éxito ayer en el Solís.

¡QUE PLATO!

LA MEMBRIVES Y PEMAN

En Buenos Aires, Doña Lola Membrives leyó a su compañía la comedia "Almoneda", de José María Pemán. Al mismo tiempo, se anuncia la llegada del autor para dentro de muy pocos días.

Apresémonos a recibir la lluvia de tonterías rimadas y de escenas cursis que, a juzgar por el ascendiente intelectual de Pemán en la España Fascista, hace las delicias del General Franco y sus camaradas de allá y de acá.

¡Qué plato... unico!

ACEITE COMBINACION

SEÑOR ALMACENERO:

USTED DEBE POSEER UN BUEN STOCK DEL INSUPERABLE

ACEITE COMBINACION

Para Responder, Así, a la Demanda Cada Vez Más Creciente del Cliente

HAGA SUS PEDIDOS A:

GERMAN GARRIDO

Av. GENERAL FLORES, 3243 U. T. E. 2 56 79

LOS ORIGENES DE LA OPERA EN FRANCIA

Los primeros fundadores en Francia del género lírico llamado de "ópera", no fueron como muchos creen Quinault y Lulli, más bien el poeta Pierre Perrin y el músico Robert Cambert.

El privilegio de Sulli, de marzo de 1672, da posteridad a las cartas patentes acordadas a Perrin por Luis XIV y que le fueron otorgadas el 25 de Junio de 1669, para "establecer en nuestra buena ciudad de París y en otras de nuestro reino, academias compuestas de la cantidad y calidad de personas que sea necesario para representar y cantar en público, óperas y representaciones en música, en versos franceses ..."

Estas cartas especifican que los gentilhombres, señoras y señoritas podían intervenir en dichas representaciones, sin perder su nobleza, lo que era muy raro en esa época.

¿Quién es Quién?

MACANAS AJENAS Y PROPIAS

EL MARISCAL MANNERHEIM

Esta sección premiará con un *asuscripción* SEMESTRAL A "MARCHA" la mejor macana que semanalmente se le envíe. La mejor de cada mes será *premiada, además*, con la suma de $ 10 (diez pesos). — Dirigirse a "MARCHA", (Macanas Ajenas y Propias ACONSEJAMOS SE REMITAN RESPECTIVO. — El premio semanal lo correspondido al Sr. Oscar B. Martínez, Lavalleja 717, (Durazno). El mensual a la Srta. Laura Margarita Freire, Brito del Pino 980, Capital

En "El Pueblo" de Santa Lucía de fecha 22 de Noviembre, encontramos una hermosa poesía del señor Héctor Pereira Cosso, que dice así:

PUBERTAD

Era la hora del primer suspiro,
era el instante del primer rubor;
era el minuto leve perfumado,
de la *inefable primavera en flor!*..
Era el rumor del aura entre las hojas,
de la aurora fugaz el rosicler;
era la tierra, el mar, el bosque, el río;
¡el universo todo era en mi ser!
Era la voz alada del misterio;
¡prodigio, torbellino goce ideal!;
era un sueño azul y lisonjero,
era el pájaro amor hecho titán!
Era el torrente aquel vago y ardiente,
irrevocable, glorioso de la edad
de la edad del hervor en los sentidos,
delicioso y fecundo y virginal...
Era la hora fugaz del fausto día,
el contento, la dicha, el aluvión;
el instante del golpe en la conciencia;
del aria dulce en la tenue voz!
ERA SI, ¡BIEN LO SE! BIEN LO RECUERDO!
LA HORA INDEFINIBLE DEL SOÑAR,
EL INSTANTE VIRIL, AL DE LOS ARRIESTOS
Y LAS GANAS DEL HOMBRE AL DESPERTAR!
Era la hora del primer delirio
el rato breve del primer temblor
la savia virgen inundando el árbol
¡lozano y tierno de la vida en flor!

Para el señor Pereira Cosse, "un burgués más", como diría don Eugenio Gómez, el instante viril de los agresios es a la hora de soñar. Debe ser sumamente... alto.

Pero lo que no comprendemos es eso de las ganas del hombre al despertar. ¿Cuáles son las ganas del hombre al despertar? Se lanza hacia algunos lados en el día, tomar el desayuno, trabajar y lo destrozan contra el pico del dominguero. Otras tienen ganas... ¿Pero para qué vamos a arrullarle al señor Pereira su lírica hora robada de luz, flores y primeros temblores con nuestras rudas frases pletóricas de materialismo brutal?

* * *

Ha llegado a nuestras manos un ejemplar del diario "La Tribuna" de Quito, correspondiente al día 26 de Octubre de 1939. Allí encontramos un artículo que dice así:

"Por otra parte, la historia se repite. La traición de Rusia ya se había producido en casi idénticas circunstancias... cuando su retiro de la Santa Alianza en 1816, apoyando las pretensiones imperialistas de Napoleón Primero. No interesan los países víctimas en aquella oportunidad de la felonía, así como se lo mismo, a los efectos del juicio que el hecho nos merece, cuales sean los países hoy perjudicados...".

Claro que no interesa. Como no interesa tampoco que todo ese cuento de la Santa Alianza, que precisamente fué creada por iniciativa de Rusia, sea totalmente falseado. La cosa es llegar cuanto antes, y a los lectores que los parta un rayo.

La Carta Semanal

EL ARTE Y LA PRESIDENCIA

Sr. Director:

EN verdad nada nuevo hay para comentar. Se fué Marañón, el asunto Luz se prolonga, Herrera adiós en la Ancap, el General no ha pronunciado ningún nuevo discurso. Todo lo demás es vanidad y como tal, carece de importancia. Con lo cual, se dirá Vd., bien podría Martín Panglós, dejar de escribir su carta. Pero le demostraré, como en tantas otras ocasiones, que está, una vez más, padeciendo error.

Yo soy de los que creen que "no hemos venido al mundo para mientes, pariente" provecho, sino para realizar el bien común". Es por ese simple aunque vejedado razón que no quiero dejarlo en soledad esta semana. Yo no soy como los diputados y senadores blanco - nacredistas que han ido a integrar el Comité Ejecutivo del baldomirismo dejando abandonados a Blanco y Demichelli. Que Vd. está éste acostumbrado a quedar solo, se dirá Vd. Sí, cierto, es, le respondo, y que ello le ha sido útil, porque en soledad ha llenado su espíritu de nobles imágenes, como aconseja Cicerón, y ha hecho más firme su indiscutible sitio ya notoria fe en los destinos de la democracia.

Pero no todos los hombres poseen tanto vigor de alma. En previsión de tal cosa es que vengo con mi letra porque en vez, dad nada tengo que decir, a dejar mi carta esta semana para que os sea de compañía. Sin otra ninguna pretensión, porque ya estoy llegando a creer en aquello que decía Ganivet: "El poder, no de las naciones no exige hombres de estado, ni legistas, ni soldados sino poetas, comediantes, médicos y alcaldes". Una canción tiene más fuerza que un código, y una letanía alcanza más lejos que un cañón rayado".

Ni que hubiera vivido Angel María Ganivet en nuestro tiempo! Aquí no más encontré en plena calle 18 de Julio una aglomeración tal que interrumpía el tráfico. Esperaban ver a Hugo del Carril, que cantaba en un lugar cercano. La canción de Hugo del Carril era más fuerte que el Código impuesto al tráfico montevideano. ¡No es nuevo esto una lección digna de ser atendida por los estadistas y pesado estadistas que en tan grande canidad pululan?

El doctor Charlone, que es hombre de novísima sensibilidad, tengo la seguridad que ha de sacar partido de esta experiencia. Sin duda no ha de cantar el mismo la canción todopoderosa, porque dende la aplicación del impuesto a la pluvialia sufre de faringinitis aguda, tanta, que no ha podido aún decir absolutamente nada a los ganaderos. Pero si no han de escucharse sus gorgeos, bien puede usar, a guisa de poderosa arma proselitista, en la campaña presidencial, al propio Hugo del Carril, o algún otro cantor. Porque sea de calidad, porque si es cierto que ya se conversa sobre la posibilidad de que el doctor Raúl Jude sea también candidato presidencial, la cosa va a ser brava.

No se debe olvidar que el doctor Jude es fuerte en materia de pegadas, aprendidas hace ya tiempo en campos de "La Ternera".

Y dejo así, convencido una vez más que el hablar cuando nada se tiene que decir, lleva al martasmo.

Hasta pronto.

MARTIN PANGLOS

Tabaco "EL TORO"

Suavidad
Aroma
y Sabor

SIEMPRE IGUAL

LUIS IGNACIO GARIBALDI — ARMANDO R. MALET — ROMEO A. MAFFIA — Abogados—

PABLO MINELLI — AGUSTIN MINELLI — Abogados— Bancos Altos 259 UTE 2 89 61.

ANGEL ALBERTO MORENO — Contador— Río Negro 1266 UTE 8 03 96.

LUIS M. LOPEZ — Dentista— Yaguarón 1128 2.o P.

JOSE LUIS DURAN RUBIO — Abogado— 25 de Mayo 467 2.o P.

A. MARTINEZ OLASCOAGA — Escribano— Libertad 3750

J. J. DUCLOS — ECHEVERRIBARRO Y CASARO — Contadores— 25 de Mayo 477 P. 2.o Esc. 32 UTE 8 25 30

RAUL ONETTI — Abogado— Bancos Altos 469 UTE 8 09 17

ANTONIO M. PELICHE — Abogado— 25 de Mayo 526 piso 2.o UTE 2 32 68

JUAN PEDRO ZEBALLOS — Abogado— Rincón 592 Ap. 1 UTE 8 46 21

ANGEL SIVARIÑO — Abogado— Juncal 1432 UTE 8 12 04

AMILCAR CASTRO — Escribano— Rincón 592 Ap. 1 UTE 8 46 21

Profesionales

ROBERTO M. AGOSTI — Escribano— Rambla 1360 UTE 2 78 3.o P. UTE 2 15 55

Dr. CARLOS TERICK DAVIE — Edf. ALHANELL MAC - COLL — Estudio Jurídico— 25 de Mayo 555 4.o P. UTE 8 25 64

ARTURO ARDAO — Abogado— Rincón 592 Ap. 1 UTE 8 32 76

JOSE MARIA PENCO — Médico Cirujano de Niños del Hospital Pasteur — Soriano 1268 UTE 8 61 99

AURELIO PASTORI — Abogado— Rincón 534 UTE 2 29 56

AMADEO AROSTEGUI — Ingeniero Agrónomo. Tasaciones y Peritajes — Depto. de San José

FERNANDO R. ETCHEVARRIA — Escribano— 25 de Mayo 444

CARLOS QUIJANO — Abogado— Rincón 592 Ap. 1 UTE 8 46 21

G. HUGUEN COUSSO — Abogado— Cerrito 427

GILBERTO RAVA — Abogado— 25 de Mayo 329

ALCIDES DEAMBROSIS — Abogado— Cerro Largo 1672 UTE 8 66 02

OVIDIO ORTIZ — Asuntos comerciales— Río Branco 2443 P. 5

JUAN PEDRO BERGALLO — Escribano— 25 de Mayo 511 UTE 8 26 21

FILANCISCO V. IRAZOQUI — Abogado y Escribano— Buenos Aires 586 UTE 2 32 08

ALVARO VAZQUEZ — Abogado— 18 de Julio 21 75 UTE 4 61 47

MUJERES DE LA NOCHE

(Paid To Dance) Columbia. C. C. Coelman, Jr. ELENCO. Don Terry, Jacqueline Wells, Arthur Loft, Ralph Byrd, Paul Fix.

La censura norteamericana ha prohibido terminantemente que se llevasen al cine, por parte de los magnates de Hollywood, todos aquellos temas que directa o indirectamente atentasen a la moral y buenas costumbres. Se refiere el precepto, claro está, a aquellos temas que puedan herir al público. En arte, no debe haber, por principio, limitaciones morales. Pero como el cine americano está sujeto, primordialmente, al factor taquilla, es necesario no lesionar para nada a quien paga.

El proxenetismo, que es una de las lacras sociales, puede y debe ser reconocido como tal en todos los elementos de divulgación del pensamiento, y el cine es uno de ellos, a la par de la prensa. Ese pensamiento, libre de por sí, puede dirigirse en uno u otro sentido, a voluntad. Cuando se toma una lacra social, se la muestra como tal en su valer, se argumenta contra ella y se la expone en el cine, tratando de que el drama que allí puede haber sea realmente un drama, y no un tema para un sermón, tratando de que todos los puntos de la realización concuerden con la idea que se enfrime, se puede lograr una obra valiente, cruda, intensa, y quizás una obra de arte, aunque es difícil hacer tal en estos casos. Puede ser el ejemplo "La mujer marcada", recordada película de Bette Davis y Humphrey Bogart que se exhibiera en 1937.

Cuando se toma el tema para explotarlo en el san mezquino y repudiable sentido de especular con el letrerito de "No apta para menores", y no en el de denunciar valientemente un vicio social, se tiene una obra que puede, según los casos, ser apocalíptica, inocentona o prudente.

Cuando se toma el tema sin valor para encararlo como tal, desplazándole a un terreno similar y anterior, que es la existencia, en Estados Unidos, de "taxigirls", se pierde completamente toda la sustancia que allí podía haber. El decir, que hablando de las "Taxigirls", nos dejan ajusticiados, en cierto modo, con el suplicio de Tántalo, que consiste en mostrar las cosas y no darlas. Porque todo el principio de "mujeres de la noche", está perfectamente encaminado, en contenido, al proxenetismo. Aclaremos de paso, y para dar una prueba concluyente de nuestra sabiduría de cronistas, que las "Taxi-girls" son aquellas muchachas que mediante una cierta remuneración mensual, quedan empleadas en determinados establecimientos de baile, para bailar con aquel parroquiano que las elija. La segunda parte de ese empleo, es, generalmente, pornográfica, pese a todas las reglamentaciones que el Estado impone a esos establecimientos.

Pero ni siquiera nos han hablado del empleo de "Taxi-girls". Apenas si nos han mostrado un caso particular de esos establecimientos, con anomalías particulares — y comunes— sin generalizar sobre los orígenes, caracteres y consecuencias del mencionado "empleo". Así es que la película se transforma en una historia anodina, de corte policial, con numerosos errores de realización, con "tarjas cinematográficas" que fácilmente podrá anotar cualquier espectador que posea cierto sentido de la lógica. Tal como está, la película es una de las más serias candidatas al puesto de "peor película del año". Es una lástima, porque con un poco más de cerebro — quizás con un poco más de valor — se podría haber hecho una buena armazón de postulados sociales a cumplir, y con un poco de criterio cinematográfico se podría hacer una buena película sobre los citados postulados, dando dramatismo e intensidad a lo que, así, no es más que una película de complemento, clase B. Columbia, y de 1937.

"Toda una medalla al mérito".

Peor hubieran andado las cosas, para nuestro personal estado nervioso, si se hubiera hecho una gran propaganda sobre esto. Afortunadamente, no sucedió así. Afortunadamente, también, junto a "Mujeres de la noche", se exhibía en la sala del Auditorium, "El fin del día", la gran película de Duvivier.

H. A. T.

Angeles con Caras Limpias

Se estrenó el sábado, en el Rex Theatre la super producción de la Warner Bros ANGELES CON CARAS LIMPIAS, en la cual tienen lucida actuación Ann Sheridan, Ronald Reagan, Bonita Granville, y lo botijas que tomaron parte en "Angeles con caras sucias" y "Punto Muerto". Es esta una película de extraordinario valer,

Compañía Argentina Uruguay de Navegación y Turismo S. A.

Auto-ferry-boat entre COLONIA y BUENOS AIRES

CAPITALES EXCLUSIVAMENTE RIOPLATENSES

LAS TARIFAS MAS BARATAS

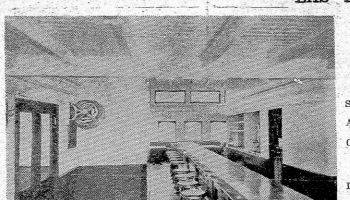

UNA vista del bar de estilo americano, instalado a bordo del *ferry-boat* de la COMPAÑIA ARGENTINA URUGUAY.

Sea Patriota

Suscriba acciones de esta Empresa nacional.

Asegure la confraternidad rioplatense.

Con el apoyo popular lo que hasta hoy era una esperanza, desde el 1.o de Enero será una realidad.

La línea de auto - buques, a través del Plata, y la gran Carretera a Colonia serán el mejor vínculo entre el Uruguay y la Argentina.

ACCIONES POPULARES DE $ 50.00.

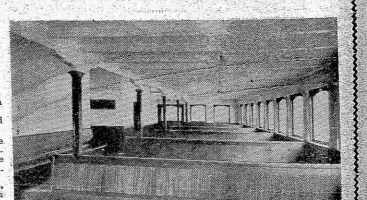

UNA de las espaciosas dependencias del lujoso barco que hace la travesía entre Colonia y Buenos Aires. Los pasajeros disfrutarán de las comodidades inherentes a una embarcación moderna y confortable.

POR INFORMES OCURRA A SUS OFICINAS PRO VISORIAS: Calle ITUZAINGO 1464. - U. T. E. 81431 Montevideo

LLEGO POR FIN EL MAS ESPERADO FILM DEL AÑO!

LOS AMORES DEL MIKADO

Adaptación de la famosa opereta de Gilbert y Sullivan, en Tecnicolor.

ESTRENO: SABADO 2 — REX THEATRE

Cinematográfica Glucksmann

Sabía Vd. que...?

Cecilia Parker, hermana de Mickey Rooney, en las películas de la Familia Hardy, no tiene, como se podría creer, 16, 18, 21 ni 23 años, sino exactamente 25?

Nova Pilbean actriz infantil de numerosas películas inglesas, se ha casado el pasado mes de enero, habiendo cumplido 20 años?

✦ ✦ ✦

Sigrid Curie, el "gran descubrimiento noruego", que hiciera Samuel Goldwyn, es americana, nacida en New York de padres americanos y abuelos norteamericanos?

✦ ✦ ✦

Bette Davis, a pesar de su gran performance en "Esclavos del deseo" (Of Human Bondage), no ganó el Premio de la Academia de Artes y Ciencias de Hollywood, hasta su labor de "Peligrosa" (Dangerous), donde no lo merecía?

EL REGRESO DE MARLENE DIETRICH

A pesar de todo lo que se ha murmurado respecto al retiro de Marlene Dietrich del cine, Marlene vuelve a la pantalla. Se recordará que la estrella de "El Jardín de Allah", al emigrar de Estados Unidos, dijera que no volvería a posar ante ninguna cámara hollywoodense,a un célebre reportaje que se le hiciera, célebre porque en ese momento, Marlene debió empeñar muchas valiosas joyas para pagar las numerosas deudas que había contraído, suceso éste que provocó comentarios en todas partes del mundo.

Pues bien, Marlene ha vuelto a posar ante las cámaras hollywoodenses. Ha filmado recientemente, para Universal, "Destry Rides Again", película que se desarrollan en el "Far-West" y que señala, por los comentarios de que viene precedida, un nuevo y sorprendente interés por un ambiente, en el que se desarrollaran, a través de muchos años, tantas películas de "cow-boys".

Acompañan a Marlene, en esta ocasión, James Stewart, Charles Winninger, Mischa Auer, Una Merkel, Irene Hervey y Allen Jenkins. Dirigió George Marshall.

"EL ESCUDO DEL CORAZON"

The Girl And the Gambler) RKO. Director, Lew Landers. Elenco: Leo Carrillo, Steffi Duna, Tim Holt, Chris-Pin Martin.

Creemos que habrá muchos espectadores en Montevideo que se hagan percatado de que el Méjico que se pinta en las películas americanas no es Méjico. No se necesita haber ido a Méjico para percatarse de ello. Y lo peor de ese asunto es que, si se falsean sólo el ambiente, y los costumbres, el productor de la película vecindria solamente el castigo que se le aplica a quienes incurren en el delito de falsificación. Pero como se falsea también el carácter de los personajes, de tal manera, que "un mejicano es un cuatrero, dos mejicanos una pandilla de cuatreros, y tres mejicanos una revolución", se incurre ya en el delito de calumnia, y no personal, sino internacional. No extraña que Méjico no haya protestado por estos continuos ataques.

Ese es el ambiente que se nos pinta en "El escudo del corazón". Bandido caballeresco, que roba a los ricos para regalar a los pobres (¡caramba, qué originalidad, si no hubiesen existido Robin Hood y Joaquín Murrieta, y Dick Turpin!), muchacho honrado, falto de defensa alguna bañarina paracinocente, son los tres personajes a los que se atribuye la responsabilidad del argumento. El verdadero responsable — es el argumentista, que ha quitado la tajada a los "Good-Bye, señorita", "The Best Caballero In All Mexico", "Gracias, señor", y demás expresiones del diálogo, que muy mal habían de su cerebro.

Como aquí en redacción somos todos muy perversos, prometemos que en cuanto tengamos a mano al susodicho argumentista, lo aplicaremos un ejemplar castigo. Por lo menos, le obligaremos a escuchar los episodios radiales montevideanos. Y si se nos pasa la mano, hasta puede que lo llevemos a ver "El escudo del corazón".

H. A. T.

Jean Murat en la América del Sur

El actor cinematográfico francés Jean Murat, partirá en breve para Buenos Aires en misión oficial de propaganda y de mayor difusión de la cinematografía francesa en la América del Sur.

Jean Murat, además de la Argentina, visitará el Brasil, Chile, Perú y otras repúblicas sudamericanas. Regresará a Francia, por los Estados Unidos después de una ausencia de seis meses.

Estrena hoy el Cine Metro, una nueva aventura basada en la vida del joven Doctor Kildear y la que en esta oportunidad nos ofrece intensa emoción, ya que el asunto gira alrededor de un misterioso crimen y donde se vé envuelto el joven Doctor al ser obligado a curar a un pistolero herido. "LLAMEN AL DOCTOR KILDEAR" tiene en su reparto a LEW AYRES, LIONEL BARRYMORE, LANA TURNER y LARAINE DAY.

LA TEMPORADA DE 1940

VEREMOS .....

THE WOMEN ,de Metro Goldwyn Mayer, con Norma Shearer, Joan Crawford, Rosalind Russell, Mary Boland, Paulette Goddard, Joan Fontaine. Director, George Cukor.

THE OLD MAID ,de Warner Brothers, con Bette Davis, Miriam Hopkins, George Brent, Donald Crisp, Jane Bryan, Louise Fazenda, Jerome Cowan. Director, Edmund Goulding.

HOLLYWOOD CAVALCADE, de 20th Century FOX, con Alice Faye, Don Ameche, J. Edward Bramberg, Alan Curtis, Lynn Bari, Buster Keaton. Director, Irving Cummings.

STANLEY AND LIVINGSTONE, de 20th Century FOX, con Spencer Tracy, Sir Cedric Hardwicke, Richard Greene, Nancy Kelly, Walter Brennan, Charles Coburn.

BRAVO CHEFE, de Paramount, con Gary Cooper, Ray Millard, Robert Preston, Susan Hayward Brian Donlevy, Heather Thatcher.

THE REAL GLORY, de Samuel Goldwyn, distribuida por Artistas Unidos, con Gary Cooper Andres Leeds, David Niven, Broderick Crawford.

LADY OF THE TROPICS, de Metro Goldwyn Mayer, con Robert Taylor, Hedy LaMarr, Joseph Schildkraut.

WHEN TOMORROW COMES, de Universal, con Irene Dunne, Charles Boyer, Barbara O'Neill.

JAMAICA INN, de Mayflower Productions, distribuida por Paramount, con Charles Laughton, Maureen O'Hara, Leslie Banks, Robert Newton, director Alfred Hitchcock.

BEBES IN ARMS, de Metro Goldwyn Mayer, con Mickey Rooney, Judy Garland, Charles Winninger, Guy Kibbee, June Preisar, Grace Hayes, John Sheffield. Director, Busby Berkeley.

INTERMEZZO, de Selznick International, distribuida por Artistas Unidos, con Leslie Howard, Ingrid Bergman.

THE ROARING TWENTIES, Warner Brothers, con James Cagney, Priscilla Lane, Humphrey Bogart, Gladys George, Jeffrey Lynn, Frank McHugh, Paul Kelly. Director, Raoul Walsh.

NENOTCHKA, de Metro Goldwyn Mayer, con Greta Garbo, Melvyn Douglas, Ina Claire, Felix Bressart, Sig Ruman, Paul Ellis. Director Ernst Lubitsch.

ETERNALLY YOURS, de Walter Wanger, distribuida por Artistas Unidos, con Loretta Young David Niven y Hug Herbert, Billie Burke, C. Aubey Smith. Director, Tay Garnett.

COLLEEN BAWN, de Columbia, con Barbara Stanwyck, Idolphe Menjou, William Holden, Joseph Calleia. Director, Rouben Mamoulian.

MARX BROTHERS AT THE CIRCUS, de Metro Goldwyn Mayer, con los Hermanos Marx, Kenny Baker, Florence Rice, Nat Pendleton, Fritz Feld, Director, Edward Buzzell.

MR. SMITH GOES TO Washington, de Columbia, con Jean Arthur, James Stewart, Claude Rains, Edward Arnold, Guy Kibbee, Thomas Mitchell, Eugene Pallete. Director, Frank Capra.

LOS ASTROLOGOS DE Hitler

Hitler cree en los astros. Hitler cree en los magos. Hitler cree en las cienciasocultas. Cree en todo menos en la justicia inmanente. De creer en ella no hubiera lanzado a su país en la espantosa aventura que nos toca asistir como espectadores y actores. Y, sin embargo, Hitler había recibido serias advertencias. Y coincidendo, como iniciando, el valor de las terribles predicciones que se le dieron respecto de su persona y de su patria la obstinación en persistir en su obra destructora obliga a concluir que este hombre no es normal.

Si permanece increíble ante las revelaciones de las ciencias ocultas y de la magia, entonces ¿por qué se rodea de personas, las que más bien evocan los misterios de la Cábala que la ciencia objetiva moderna, cuyo espíritu preside el ritmo de la Alemania actual? Contradicciones. Desequilibrio. Monstruosidad, tal vez. Se han constatado: extravíos semejantes en Nerón y Caligula; ¿Hitler se destruirá una vergonzosamente como el hijo de Agripina? ¿Tendrá el palabras tan grutescas como aquellas? "¡Qué artista se pierde conmigo!" Amenudo muestra un humor grosero, vulgar; muestra otras veces un enorme orgullo de megalómano, desproporcionado con su naturaleza y su formación: como un cura de aldea que se creyera Papa.

\+ \+ \+

TERESA NEUMANN HA MUERTO. TERESA NEUMANN HABIA ANUNCIADO LA DERROTA DE HITLER. (La estigmatizada de Kennersreuth, la mujer milagrosa cuyo caso agasonó durante tanto tiempo la Iglesia y el siglo, ha muerto en ese mes de Septiembre en que aquel que ella designaba en su palabras proféticas, desencadenaba la guerra. A una hora de la frontera de Checoeslovaquia, en una de las regiones más salvajes de Baviera, región tan grata a Hitler, y región muy católica donde las persecuciones a la Iglesia debieron causar gran descontento, la sangrienta exhibición de Teresa Neumann, hija del tallador de la ciudad arraia, curiosos y fanáticos afraídos desde las cinco partes del mundo.

El jueves por la tarde, entre la multitud emocionada, Teresa era conducida al prebisterio don de pasaba la noche en éxtasis y sufrimientos. Y el viernes su cuerpo mostraba señales de las heridas de Cristo. El hecho se repetía cada semana. Diénse al respecto lo que se piense, el milagro confería un cierto valor a las palabras pronunciadas por la estigmatizada de Kennersreuth.

ENEMIGA PUBLICA DE LA GESTAPO, TERESA NEUMANN MALDIJO AL NAZISMO

En cierta oportunidad, se oyó a Teresa expresarse en lenguas que no había aprendido jamás, especialmente en hebreo, cuando cerviría las escenas del Calvario. Bastó esto para que la Gestapo

la rodeara de una vigilancia estricta y hostil. Por lo demás, lo que decía inquietaba singularmente a los policías delegados por Berlín para captar esas ondas no - ortodoxas: es que Teresa Neumann predijo con esa infrangible precisión el Anschluss, el arresto de Schussnigg, las persecuciones contra los judíos y católicos de Austria, y, en fin, predijo la guerra y maldijo a quien la desencadenaría. Vió batallas en los alrededores de Estrasburgo. Vió a los italianos al lado de los franceses. Vió al ejército alemán derrotado. Pero está prohibido divulgar estas siniestras noticias: la Gestapo está allí, y Teresa, aislada, no puede escribir ni recibir ninguna carta. Es entonces que quiere huir. Pero termina por quedarse donde cree que ha sido colocada por Dios para cumplir su misión. Y las últimas Pascuas, en el minuto en que Cristo muc-

Madame Marajdise, célebre vidente de Algeria, después de un detenido estudio de la mano de Hitler ha dicho: 'En la mano de una sanguinaria, se ve hombre sin corazón; es la mano del cruel tahdor que todo lo sacrifica a su pasión, porque ha escrito bajo el signo de Aries. Ama la guerra, el fuego y la sangre; es noctámbulo, es de ver, que busca sus ideas de noche. Va mal a cuando aconseja consejos de nadie.

Hitler no quiere a nadie (sólo a víctimas. ¿Morirá asesinado por ve a sí mismo); siente verdadera una de las que lo rodean? ¿Se suaidoración por las mujeres habien- cederá? Hitler lleva siempre un

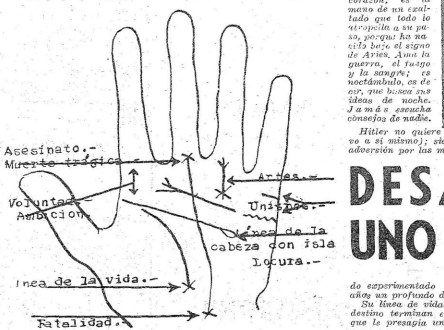

Estudio quiromántico de Adolfo Hitler. Como se ve, el diagnóstico es extremadamente severo y predice un trágico fin.

DESAPARECEN UNO TRAS OTRO

do experimentado a los treinta años un profundo desengaño Su línea de vida y su línea del destino terminan en una cruz lo que le presagia una muerte muy pronto".

revólver consigo. Y nos sería fácil el predecir es trágico fin para dentro de algún año, pero ese los signos parecen decir "muy

TERESA NEUMANN VICTIMA DEL NAZISMO?

AHORA ES EL MOMENTO

DE ENVIAR A LIMPIAR Y PLANCHAR sus ROPAS de VERANO!

TINTORERIA
La Suiza
Casa Central
BUENOS AIRES 579
U.T.E. 89144 - 88200
Usina
GALICIA 2186 B. M.
U.T.E. 46775

Paul ACHARD

AJEDREZ

Resumen teórico—

Planteado el Gambito del Rey 1, P4R P4R; 2. P4AR las blancas pretenden a) abrir la columna AR para después del enroque atacar las posiciones del rey enemigo; b) formar más tarde un sólido centro de peones con P4D. Las negras pueden responder con un contra ataque mediante 2... P4D y si 3. PRXP — P5R jugada ésta que caracteriza el gambito de Falkbeer. También pueden hacer caso omiso jugando 2... A4A para seguir con P3D defendiendo así verse en la necesidad de encerrar su alfil. Pero la más rica en combinaciones deriva de la aceptación del gambito: 2... PXP. — Y sigue: 3. C3AR llamado gambito del caballo. Las blancas también disponen de 3. 4A4A; 3. A2R; 3. D3A gambito de Breyer, poco usado, claro que nunca. 3. P4D a causa de 3... D5T+ etc. (Continuará)

Final—

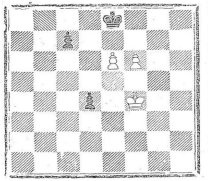

Las blancas ganan

Sol. Probl. Ant. — Clave T6CR.

Interesante partida—

En la partida que insertamos, el lector podrá apreciar el maravilloso juego de peones que realiza el héroe de Hastings, Blancas (Pillsbury); Negras (Gunsberg).

1. P4D — P4D; 2. P4AD — P3AD; 3. P3R encerrando momentáneamente el AD; más tarde maestros como Capablanca y Rubinstein la adoptaron. 3... P3CR; 4. C3AD — A2C; 5. C3A — C3A; 6. A3D — O-O; 7. C5R — PXP; 8. AXPA — C4D; 9. P4A — A3R; 10. D3C — P4CD; 11. AXC — AXA; 12. CXA — DXC; 13. DXD — PXD; 14. C3D — C2D; 15. A2D — TR1A; 16. R2R — P2R; 17. T1AD — A1A; 18. TXT Pillsbury considera la simplicación ganadora; 13... TXT; 19. T1AD — TXT; 20. AXT — A3D; 21. A2D — R1A; 22. A4C — R2R; 23. A8A! — P5TD; 24. P4CD — P5A; 25. P4CR — AXA; 26. PCXA — C1C; 27. P5A!! — F4C no puedeq aceptar el cambio so pena de perder con C4A; 28. C4C — P4TD; 29. P6A!! — R3D; 30. PXPR! — CXP (forzada) 31. CXC — RXC; 32. P4R — PXP; 33. P5D+ — R3D; 34. RXP — P6C; 35. R3R — P7C; 36. R4D y ganaron.

PALABRAS CRUZADAS

HORIZONTALES

1 Zumo de las substancias animales o vegetales.
5 Trabajo excesivo, solícito y contagioso; ánimo vehemente.
9 Labre la tierra haciendo en ella surcos con el arado.
10 Perro hijo de Adán y Eva, según la Biblia.
12 Planta liliácea cuyo bulbo, blanco, redondo y de olor fuerte, es una mucho como condimento.
13 Negación.
14 Conjunto de celdillas prismáticas exagonales de cera, que las abejas forman dentro de la colmena para depositar la miel o privativa.
15 Particula inseparable negativa
17 Prefijo que se emplea con la significación de reciente o nuevo.
19 Golpe que dan las bestias con alguna de las patas.
21 Indio de Tierra del Fuego.
22 Donairoso, alegre, desenvuelto.
23 Cualquier animal cuadrupedo de crias especies domésticas, como el ganado vacuno, lanar, etc., o de los salvajes, como venados, caballos, etc.
25 Río limítrofe entre el Paraguay y el Brasil.
27 Oere, mineral de hierro.
29 Hija de Inaco, cambiada en vaca por Júpiter y guardada por Argo.
32 Palanca que pone en movimiento un mecanismo oprimiendola con el pie.
33 Terminación de infinitivo.
34 Nombre de la decimotercera letra del abecedario español.
36 Igualdad en la altura y superficie de las cosas.
37 Juego de palota, en que se arroja ésta contra la pared.
38 Flojo o que no tiene la tensión que naturalmente debe tener.
39 Bajo, grueso, vil.

VERTICALES

1 Personaje místico, el más antiguo rey del Lacio, a quien Sagazaui, que siempre estaba presente ante sus ojos lo convenir como lo pasado, representándolo por ello con dos caras.
2 Animal salvaje muy parecido al bisonte que vive en los montes del Cáucaso.
3 Nombre de la octava letra del abecedario español.
4 Vanedad o falta de precisión en lo que se dice o escribe.
5 Cuarta nota de la escala de música.
7 Interjección familiar que se emplea para demostrar complacencia, o aprobación.
8 Ultima de las cuatro partes iguales en que dividían los romanos el día artificial.
16 Adecope de santo.
18 Religiosa de los enmendadores de la orden de San Antonio y de los familiares de la orden de San Juan.
16 Medida lisa de forma cilindrica.
18 Pobre, indigente.
19 Parte inferior y más gruesa de la encina.
20 Voz expresiva del sonido que hace un golpe, o del golpe mismo.
21 Composición poética de grande elevación y profundidad.
24 Jugo que fluye de diversas plantas inhibitorias.
26 Aguja de las balanzas y romanas que se pone vertical cuando no hay perfecta igualdad en los pesos comparados.
27 Esta, lo que es o existe.
28 Artículo determinado, en género femenino y número plural
29 Honor, estima o consideración que se adquiere o gana con una acción gloriosa.
31 En lenguaje figurado, oleada, multitud de gente.
33 Especie de cerveza fabricada en Inglaterra.
35 Proposición inseparable que denota ordinariamente "opuesto a", "más allá".
37 Río de Italia que desagua en el Adriático.

			D	A	M	A		U	S	A	S			
		C	A	P	R	O	T	A	D	A	S			
		U	S	I	N	A	S		B	A	C	A		
	P	O	S	A	N		C	O	L	A	R			
	O	C		R	E	F	E	R	I	R	A			
		R	E		R	I	F		D	O				
S	A	N	T	O	N	E	S		L	O				
A	T	E	O	S		R	I	V	A	L				
F	I	J	E		P	I	S	A	D	A				
O	C	A	S	I	O	N	A	D	O	S				
O	R	A	N	T	O	R	I	O	S					

Ubaldo Seré
Despachante de Aduana
25 de Mayo, 332
U. T. E. 8 41 32

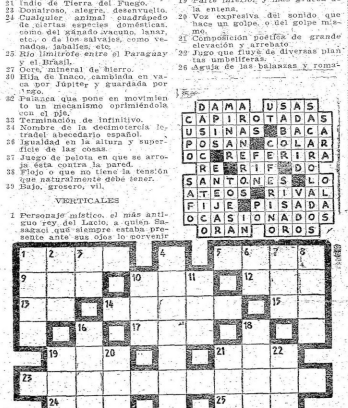

se lo aconsejo...
fume Very Good
Y SE DELEITARA
Very Good

GRAFOLOGIA

HUNTER vuelve a insistir en que por ahora sólo pasará a contestar las consultas que hayan llegado a su poder antes del 30 de Noviembre. El número de cartas llegadas excede a todo comentario: son, hasta el momento (17 de Noviembre) 106 cartas!!! No puedo, pues, dejar de comentar a los amables consultantes que tanto cariño han demostrado a la sección, que tengan un poco de paciencia para aguardar su turno. Las normas que desde un principio nos impusimos no nos permiten violar el legítimo derecho de cada uno a recibir la respuesta a su respectivo turno. Cuando hayan sido evacuadas todas las consultas, la sección se ocupará de análisis de textos de personajes ilustres, desaparecidos o que residan en otro país. De aquí a entonces Hunter no puede comprometerse a publicar lo seguido atendiendo el consultorio o si éste será seguido, con las mismas o con diferentes condiciones. De resulto, pues, a la bondad de los consultantes para tener la consideración de ser tiempo, a MARCHA hasta que aparezca la respuesta correspondiente a cada interesado. Lo más que podemos hacer es asegurar que consultas serán evacuadas en cada próximo número, anunciando los pseudónimos un número antes.

A **BLUE BILY** que escribió en papel rayado. Debe volver a hacerlo pero en papel liso. Se le reserva el turno.

A **PAZ** y otras consultantes que enviaron sus letras en un mismo sobre, se les pide lo hagan de nuevo, pues su pseudónimo son casi indescifrables, y con eso se les evita que su respuesta les pase desapercibida cuando aparezca en MARCHA.

A **MAGINOT Y ALBION** que son una MISMA PERSONA (así o denuncia la letra) y a otros consultantes que quizás lo han hecho dos veces para probar al "grafólogo", se les informa si es así que responden a la BONDAD con que otros consultantes menos "avispados" pero mejor inspirados, han recomendado que han sido atendidos por Hunter. A esos consultantes que tantas condiciones evidencian para "conocer" la capacidad y la cultura de los demás, se les podría preguntar por qué, si es tan formidable el don que ellos creen de conocer a los demás, no practican de poner en práctica esa penetración psicológica para obtener lo que acontece en sus propias mentes, y para extraer de ello un verdadero conocimiento para perfeccionar sus propias vidas. Con toda seguridad que han de realizar descubrimientos muy entusiasmantes, de seguir esta recomendación. Se les previene que si persisten en sorprender la buena fe del que se responsabiliza bajo el pseudónimo de Hunter, tratando de desviar la orientación de la sección (a que en términos muy elogiosos —*me remito a ellos*— se han referido muchos consultantes) hará para enseñanza de los demás, a esos "avispados" consultantes, *un estudio a fondo, grafológico*, en que demostraciones y precisiones que permitan presenciar el estado mental "patológico" que acusa *ese pensamiento de duplicidad.*

A **ALGUIEN.** Hay mucha indisciplina mental dentro del quizás a una muy grande sensibilidad. Hay variaciones grandes en su propia estructura mental, en el uso de sus fuerzas lo que evidenciaría seguramente la carencia de un eficaz control de sus energías. Hay gran contradicción en muchos pensamientos e ideas de su mente. No obstante hay capacidad de síntesis lo que revela a trazos de rotunda elocuentes. Temperamento de pasiones intensas, de movimientos mentales de extraordinaria intensidad. También hay una marcada propensión a pensar mucho en todo lo que se hace o ejecuta. Mucha energía y entusiasmo el cualquier de sus cosas, pero luego decae. No malgaste: haga una administración más inteligente de sus fuerzas.

A **OBLIGADO.** Tendencia algo egoista. Modalidad más bien recia. Aristas en su personalidad, *más bien agudas. Carácter* recio; decidido singularmente en muchas ocasiones, dudando en forma extraordinaria, otras. No es muy expansivo, *pero cuando* conversa pone sinceridad en sus palabras. Piensa antes de decidirse, y arranca a veces en *acción en forma sorpresiva* para los demás. Por apariencias no trasluce su cultura, pero no obstante la hay. *Ello evidencia rasgos contradictorios en su* propia personalidad, rasgos que sería muy interesante para poder observarlos en sí mismo para *disciplinarlos.* Facilidad de expresión.

HUNTER

Casa Soler

SECCION HOMBRES
-INTERESANTES-
OFERTAS DE
PYJAMAS

SACO EN SARIN DE HILO, CERRADO CON SOLAPAS $2.80

SACO PYJAMA EN TRICOLINA DE HILO Y SEDA CON RIBETES $3.50

SACO PYJAMA EN TUSOR DE HILO Y SEDA $4.80

TRAJE PYJAMAS EN HILO LISO CON BASTONES DE SEDA Y RIBETES $10.50

TRAJE PYJAMAS EN TRICOLINA DE HILO Y SEDA CON RIBETES $5.50

SACO DE OFICINA EN TRICOLINA COLOR AZUL $3.00

SACO DE OFICINA, EN SEDA PEKIN CON DOBLES LOS $5.20

TRAJE PYJAMAS DE DORMIR MAHONES BLANCO $2.60

SACO DE OFICINA EN GRIS CON RAYAS DE COLORES Y CUELLO DE SEDA $4.60

TRAJE PYJAMAS EN TRICOLINA DE HILO A BASTONES $4.60

TRAJE PYJAMAS EN GALICO DE HILO A RAYITAS, PANTALON CON BOLSILLOS $5.90

TRAJE DE CASA EN TUSOR DE HILO Y SEDA CON PANTALON AMERICANO $7.50

TRAJE PYJAMAS EN TRICOLINA DE HILO A BASTONES $4.60

CLIENTES del INTERIOR EFECTUEN sus COMPRAS CONTRA REEMBOLSO

EN NUESTRAS TRES CASAS

CASA MATRIZ
Av. Agraciada 2302
esq. M. Sosa

SUC. CORDON
Av. 18 de Julio 1601
esq. Carlos Roxlo

SUC. GOES
Av. Gal. Flores 2341
esq. M. Bertrelot

TRAJE PYJAMAS CRUZADO, EN HILO MERCERIZADO $11.50

TRAJE PYJAMAS EN TUSOR DE COLORES LISOS $3.80

UN EJERCICIO EXCELENTE PARA AFINAR LAS CADERAS

En vista de que los nuevos modelos marcarán bien las caderas, las mujeres se preguntan qué podrán hacer para moldearlas debidamente, pues las fajas que usaron hasta ahora (si es que las usaron) las han dejado flojas.

Hay una cantidad de buenos ejercicios que ayudan a moldear las caderas y a darles las curvas graciosas que impone la moda.

Uno de los mejores — pero también uno de los más enérgicos — consiste en golpearlas fuertemente para eliminar el exceso de grasa. Acuéstese de espaldas, dejando que los brazos descansen suavemente sobre el piso. Levántese luego el pie izquierdo hasta la altura de la cadera; trasládese así el peso de modo que se descanse sobre la parte más gruesa de la cadera derecha. Levántese el cuerpo del suelo y déjeselo caer fuertemente sobre aquella parte.

Ejercicio Nº 2 — Sosténgase sobre el respaldo de una silla. Llévese el peso sobre el pie izquierdo; levántese la rodilla derecha hasta la altura del pecho y hágasela oscilar de adelante a atrás, tratando de que la punta del pie se finale, al terminar, hacia esa última parte.

Ejercicio Nº 3 — Acuéstese sobre el piso, apoyándose sobre una de las caderas. Extiéndase a lo largo, y levantando brazos y piernas a un mismo tiempo, manténgase el peso de cuerpo sobre la parte más pesada de la cadera.

Las Sirvientitas...

...No sabemos hasta dónde una ley guarda dar humanidad a los hombres cuando estuvo perdiendo u olvidaron una jerarquía emocional que no se adquiere sino en la práctica, ateniéndonos una nobleza que salve al hombre y lo aleje atrastre de diferencia, en este atrastre de números y fichas, que va siendo el gran panorama del mundo.

Pero sabemos que, cuando no está en el equilibrio sentimental y en una razón poderosa de respeto a los derechos humanos, la ley puede recordar a los hombres que deben cumplir con lo que debió ser gesto de bien nacida nobles y no imperio frío de un egoismo brutal. Y a esa ley y a ese "Código del Niño" — tan comentado — pedríamos darle una jerarquía más humana y más práctica, cuando todos, responsables de una infancia desamparada en el vivir diario (el código no alimenta, ni educa, ni viste) no nos hagamos cómplices, día a día, de muchas miserias. Aunque sea miseria en muchos casos de tapa con una estampa o un escudo...

Muchas mañanas, hemos presenciado, muy temprano, cuando nuestra ciudad aún no entró a su ritmo acelerado, muchachitas de siete u ocho años cepillando los zaguanes de casas de apariencia lujosa.

Figuras-escalitas para la fachada de la casa enmerdadamente cuidada por esas pequeñas manos.

Muchachitas de tierra adentro, sirvientitas "por la ropa y la comida" que se van "recomendando" las familias en la ciudad, como cosa natural, sin abordar demasiado en el problema y pensando en el beneficio material que ellas reportan.

Muchachitas sirvientitas, pequeñas niñeras. Llevando en sus brazos criaturas cuyo peso no resisten, encorvando sus espaldas, comprometiendo su salud.

A veces, cuando las vemos pasar llevando a un chico en los brazos, junto a la madre, mujer joven y bien puesta, que mira complacente la vida de su pequeño, pensamos si no hay, aún en el frío egoismo de darse una comodidad a bajo precio, un soplo, llama pequeña, de ternura, para quién con sus pequeños hombros y sus menudas manos están pidiendo ser protegidas. Están reclamando, en su dolorosa mutismo, el sagrado derecho de su infancia. Y si la ley, el código, los jueces, los hombres, van tolerando, cada día más, la miserable explotación, levántese la protesta de quienes otra fuerza que la de los sentimientos — sin el melodrama de la cursilería — piden una educación más humana.

Cuando la flebre del "interesalismo" no desprecie la virtud de los corazones bien puestos y se arraigue en la sangre, como raíz, la generosidad del hombre. Aquella que alguna vez despreció el cálculo, salte sobre las conveniencias, olvida los mezquindados intereses y se capaz de dar con las dos palmas abiertas.

Aprendamos a ser verdaderamente generosos para ir por nuestro progreso fisico mientras por nuestras calles, tempranas horas de la mañana, sirvientitas de siete, ocho y diez años, hacen posible que otros se sientan frío.

Ana Amalia CLULOW.

Montevideo 1939.

La Hora del Baño

EL MOMENTO MAS IMPORTANTE PARA LA SALUD DEL BEBE

EL baño es el acontecimiento capital del día.

Hay tantas cosas agradables para hacer en el baño: golpear las manos en el agua, haciendo saltar la espuma sobre la cabeza, agitar las piernas salpicándolo todo, o divertirse con los juguetes flotantes que se deslizan entre las manos, haciendo siempre todo el ruido posible.

Por supuesto, no toda es agradable. Ser desnertido, por ejemplo, es bastante molesto, y tener que soportar que le laven los ojos, los oidos y la nariz, no lo es menos. Pero el placer de chapotear compensa todas esas cosas.

He aquí la práctica del baño del bebé. Se le baña alrededor de las 5 y 30, antes de la cena. Pero si el bebé toma cuatro comidas por día, se le podrá bañar a las 9 y 30 m. antes de la comida de las 10.

No todo es agradable en la higienización del bebé. Es bastante molesto que lo sacudan y lo desnuden. Y, sobre todo, enfurruña a cualquiera tener que soportar la limpieza de las orejas y la nariz.

¿ES USTED DELGADA?

Cada vez que tiene que estrenar un vestido, la atormenta el miedo de que no le quede bien. Pero, visitándonos con cuidado, puede modelar su figura de manera ideal y colocar curvas donde las necesita. ¿Cómo? Lea y lo sabrá.

NO USE LINEAS ESTRECHAS. Esto significa que no debe usar sacos estrechos, polleras estrechas y tampoco colores muy fuertes. Es evidente que su tipo necesita de toda las curvas posibles.

Lleve vestidos que convengan a su talle, caderas y muñecas. Su talle angosto, sus caderas delgadas y sus finas muñecas son sus mejore puntos. Hay que destacarlos de todas maneras. Sus vestidos deben señalar estos puntos y amplificarse enseguida, dando así por contraste, un aspecto curvilíneo. Una pollera acampanada, haciendo dun talle pronunciado, hará un efecto de gracia. Una pechera suavemente cuevada desde el talle hasta los hombros, favorece mucho su aspecto. Las mangas un poco anchas en los hombros, reducirán hac a las muñecas, destruyen el mal efecto de unos brazos demasiado delgados. Los vestidos a medida deben ser preferidos siempre.

LLEVE EL CUELLO CUBIERTO. El suyo es el único tipo al que quedan bien los adornos cerrados. Usélas sin temor porque son de mucha importancia para usted. Puede usar para la noche un descote en líneas sueltas, velado con chiffon, el que continuará sobre los brazos. Durante el día, los cuellos estilo Imperio, Isabel, etc. harán algo admirable da su cuello largo y delgado.

USE TELAS CON FONDO. Velvet, tafeta, brocado, etc. todos estos géneros son muy convenientes para su figura. Los modelos ondeados y el chiffon un poco duro le darán también buena figura. Todas las clases de blusas de satin podrán darle los contornos que busca. No use nunca pullovers, sweters o telas que adhieran demasiado al cuerpo.

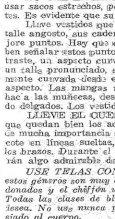

USE ABUNDANCIA DE DETALLES. Lo que sería poco favorable para una figura más gruesa, le sentará muy bien a usted. Blusas con cuellos ondulados, faldas sueltas, pecheras de encaje, adornos, todo lo que le ocurra para hacer más interesante su figura.

EVITE LOS SOMBREROS DE CONFECCION. Usted necesita gorras pequeñas y lindas, boinas, adornos con flores, pieles, o velos. Ellos pequeños pero provocativos. Pero no use altos los sombreros. Puede usar pequeñas tocas a la moda victoriana, correas, un pintoresco birrete florentino puesto a un lado. Cortas y armoniosas formas sobre su cara, realzarán sus líneas personales, acentuando los encantos del rostro.

LLEVE CALZADOS CORTOS CON TACON ALTO. Este tipo de mujer tiene por lo general un pie largo y estrecho, difícil de calzar. Es natural que los zapatos con tacos altos no sienten bien. Lleve zapatos de horma ancha y talón alto. Su pié pronto se acostumbrará a este calzado que dará un aspecto mucho más estético a su pie.

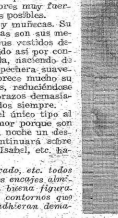

EVITE ACCESORIOS CONFECCIONADOS EN SERIE. Usted puede usar "frou - frou", sin que sea mal. Use capas para la noche y abrigos un poco extravagantes para el día, clips, joyas, pinturas flexibles y otras alhajas que hagan juego con el vestido. Póngase cualquier accesorio que tenga aspecto de cosa bien femenina. Que se vea que usted no pertenece a un tipo de mujer standard. No olvide que su figura puede aparecer excesivamente varonil con los vestidos de confección.

PREPARE LAS CAPAS A OTROS TIPOS DE ABRIGO. La razón para esto, es que las capas le darán más cuerpo. Sus pieles, naturalmente, deberán ser extremadamente livianas. El zorro no es muy aconsejable. La vairia es espléndida para su tipo. No olvide: pieles de gran pequeñas.

Luego del baño, con su risa y su llanto, llega el momento de la mamadera. Poco después, el niño —limpio y bien alimentado— quedará dormido, disfrutando de un sueño saludable y sedante.

ANTES de preparar el baño, las ventanas de su cuarto se cierran bien, se enciende el fuego, y la temperatura de la pieza se lleva a 15 grados.

Su ropita limpia se pone cerca del fuego y al alcance de la mano. También se ponen a calentar dos toallas, una adecuada para envolverlo, y otra suave, para secarlo.

Las siguientes cosas se ponen sobre una mesita del baño:

Agua bórica, mitad hervida previamente, para los ojos, la nariz y los oídos.

Algodón esterilizado y cortado en pequeños trozos, también para los ojos, oídos y nariz.

Pomada de óxido de Zinc y unguiento de aceite castor, para evitar al bebé cualquier irritación de la piel.

Talco para bebés, para ser usado después del baño, y algún jabón especial.

Un pulito de naranjo, para limpiar sus uñas.

Se llena entonces el baño, probando la temperatura del agua con el codo, cuidando siempre que no esté demasiado caliente.

Cuando todo está pronto, se envuelve al bebé en la toalla afelpada, que se entibió previamente, y se empieza por lavar su cara y su cabeza. Se toma un trozo de algodón, se moja en el agua bórica, y luego se exprime suavemente sobre sus párpados, haciendo que algunas gotas penetren en sus ojos cuando los abra. Se usará un pedazo de algodón distinto para cada ojo.

Con otro pedazo de algodón mojado en agua bórica se lavarán sus oídos, pero solamente las partes visibles, incluyendo la parte posterior del labellón. Nunca se meterán esos algodones en el oído.

Se trenzan pedacitos de algodón y se mójan en el agua bórica, metiéndolos luego en cada ventana de la nariz, usando un algodón para cada una, por supuesto. Se le lava la cara con algo. Jón mojado en agua tibia, y se le seca luego, así como también los oídos, con trozos de algodón, siempre prefiriéndo a una toalla suave por estar esterilizados.

Todavía envuelto en la toalla afelpada, se procederá a lavar su cabeza. La mamá lo toma con su brazo izquierdo, sosteniendo su cabeza con la mano izquierda, y lo coloca sobre el baño. De este modo podrá jabonarle suavemente la cabeza, enjuagarla cuidadosamente, y secarla con una toalla tibia.

A continuación, el bebé, sentado sobre la rodilla de la madre y sostenido con la mano izquierda, es enjabonado por completo, y colocado con cuidado en el baño. Para ello, la mamá le pasará el brazo izquierdo por debajo del cuello, tomando con la mano su brazito izquierdo, justamente debajo de la axila. De este modo, le sostendrá la cabeza y evitará que resbale en el baño.

Se le permitirá siempre estar en el baño durante tres o cuatro minutos, para chapotear y saipicar a su gusto. Se le saca luego del agua, se le envuelve en una toalla tibia, y se le secará suavemente, con cuidado de no refregar mucho. En seguida del baño se le dará su cena de cereales y leche, y se le acostará bien arropado.

Lo Envuelto en su toalla, el bebé ya tiene la cabeza lavada. Su mamá, sosteniéndolo con el brazo izquierdo, la mano debajo de la cabeza, se la ha lavado y enjuagado cuidadosamente.

2.o Se le deja estar en el baño por tres o cuatro minutos, para chapotear a su gusto. La mano izquierda de su madre le sostiene el brazo izquierdo.

3.o En las rodillas de la madre es secado cuidadosamente, empolvado y untado con unguiento de aceite castor.

4.o El bebé espera ansiosamente su cena de cereales y leche... y la cama.

COQUETERIA FEMENINA

TRISTAN Bernard acaba de pasar algunos días en Cannes para vigilar el estreno de una de sus obras.

Dijo unas palabras presentando la pieza y entre otras cosas habló de los jugadores. Recordó entonces esta anécdota:

Estando en la Ruleta se le acerca una dama y conversan. Luego Bernard le dice: "voy a jugar al número correspondiente a su edad.

La dama contesta con mohín: "entonces juéguele al 28.

Bernard juega 10.000 francos al 28.

Como es natural, perdió, ganando el 36.

La dama se desmaya, pues esta era su verdadera edad.

ADAMSON

Por Thol

12-30

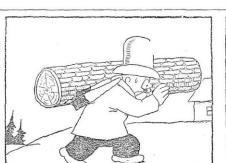

© 1930, by Consolidated News Features

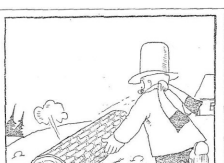

Thol

LAS SORPRESAS DEL REPORTAJE

La Vedette - Triunfante, ha. ce un mohín y exclama con una voz incolora:

—Las cinco, ya... Y este señor, qué diga, este guarango no ha llegado todavía. Estos periodistas son siempre los mismos: fatuos, incorrectos, vanidosos.

Y la Vedette esboza un gran gesto de indignación, cuando se hace oír una campanilla y aparece la secretaria, anunciando:

—Hay un señor que pide hablar con la señora.

—Ya sé quién es. Hágalo pasar.

Ella suspira y se deja caer lánguidamente en un diván. El *visitante entra, diseñando* un corto saludo tímido. Está vestido como un pequeño burgués, calzoncillado, para salir de paseo

Su mirada no es olímpica, su frente no tiene el *aspecto noble y generoso que ella esperaba*. Pero es, ante todo, un periodista, un hombre que va a hacerle un reportaje, que hará sonar en honor suyo las trompetas de la fama.

La Vedette le ofrece un asiento y, sin darle tiempo de decir nada:

—Estoy encantada, querido señor, de recibir en esta hora tan grave de la vida de una artista, en esta hora tan magnífica, emocionante, en la cual todo su ser se tiende hacia el apogeo del arte en una ofrenda que transforma su corazón en un violín con las cuerdas tendidas dolorosamente. Hace un momento ensayaba una canción. ¡Una canción! La que mañana hará llorar a miles de desconocidos en una sala, tres amigos que están allí, en la sombra, atentos y conmovidos, cuando se desenvuelve en la pantalla el ensueño de las imágenes parlantes, las bellas imágenes que resucitan *al niño en el corazón* del hombre...

El visitante parece desconcertado por tanta volubilidad. Humildo, clavado en su asiento, abre los ojos asombrados y se cuida de interrumpir a la mujer.

—Esta canción, continúa la Vedette - Triunfante, la interpretaré en el próximo film que el universo espera de mí. ¿No cree usted, querido señor, que mi sex - appeal puede rivalizar con el artificioso de las actrices de ultramar?

Mientras habla, asume una pose lánguida; luego, animándose de un golpe, yendo de un mueble a otro, con un andar felino, busca efectos del busto, filtra entre sus pestañas pérfidas miradas, ejercitive su traje en blandas ondulaciones sobre la línea impecable de sus piernas guarnecidas de seda. Espera un gesto, una aprobación del repórter. Ante su inercia, crispa una mano nerviosa sobre su seno tumultuoso, mima una expresión de genio del séptimo arte y luego de más en más núbil:

—Piense, querido señor, en el poder de seducción sobre las multitudes que me valdrá en *el próximo film* la exhibición sabiamente graduada de mis encantos físicos. Usted sabe que una Vedette puede ingeniárselas siempre para *hacer un elocuente juego de* piernas o le flexibilidad de un seno turgentemente desarrollado. Constate, en lo que me concierne, que tengo el derecho a fundar las más justificadas esperanzas. ¡Vea!

—Señora...

—Ni una palabra. Ya sé lo que va a decirme. Hay que pensar, además en los efectos de la escena, en el arte interpretativo, la armonía de los gestos, la comprensión de las diversas sutilezas del pensamiento del autor. Pero fíjese en esta pose... y en esta otra... Un ejemplo: imagine que usted es el apuesto galán de la película. Usted entra de improviso y yo quiero distraer su atención de una carta que estoy escribiendo, y simulo un exceso de ternura. Siga mi juego...

Ella da dos o tres pasos, finge perfectamente una brusca sorpresa, se arroja en fin contra él, el pecho saliente, los labios tendidos como para un beso de pasión. Luego, terminada de manera rotunda la escena, ella vuelve a tomar una actitud normal y el visitante, visiblemente congestionado, hace rodar los ojos de un lado a otro.

La Vedette dice con un sonrisa llena de mimo:

Me parece que no tiene necesidad de más documentación, ¿verdad? Ahora podrá escribir una crónica magistral para sus lectores.

—¿Mis lecto...?

—Sí, los lectores de "Arte y Espectáculos", su magnífica revista.

Ante estas palabras, el visitante queda aún más confuso. Aprovecha el momento en que ella, por fin, enmudece, y pronuncia:

—*Debo decirle señora, con su permiso*, que se trata de un error. Soy empleado de la compañía telefónica y venía solamente a controlar el funcionamiento del aparato...

A. J.

EL ARCA DE NOE

Por J. Touchet

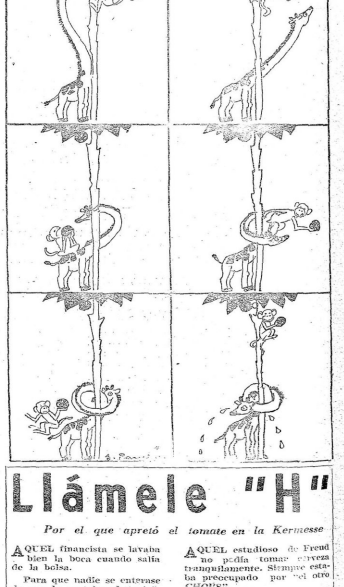

JORGITO

Por J. Bellus

Derechos reservados ANDI

Llámele "H"

Por el que apretó el tomate en la Kermesse

AQUEL financista se lavaba bien la boca cuando salía de la bolsa.

Para que nadie se entrometa de que le gustaba el "ogio".

❖ ❖ ❖

TENIA un trabajo nocturno, así que todas las noches las pasaba en vela.

Y al final lo achacan porque hacía sebo.

❖ ❖ ❖

LA mina se inflamó sollta, y al verla de lejos, los mineros se le fueron al humo.

❖ ❖ ❖

ERA tan goloso que se fué a la guerra tan solo para gustar del... "¡bom!... ¡bom!".

AQUEL estudioso de Freud no podía tomar cerveza tranquilamente. Siempre estaba preocupado por "el otro CHOP'S".

❖ ❖ ❖

ERA un preso que se pasaba leyendo a... "Sata".

❖ ❖ ❖

ERA un narigudo que comía en el hotel "La... fata".

❖ ❖ ❖

AQUELLA chica era un "bandín", servía de "semillita" al barrio.

❖ ❖ ❖

A los pocos días de ser enterrada, aquella cocinera rompió la loza.